□□□九年十月廿四日第三種郵便物認可 郵政局掛號認爲新聞紙類

盛京時報

西曆一千九百三十三年
癸酉閏五月廿九日
昭和八年七月廿一日

本報價目 本埠每份每月一圓一角(國幣) 外埠郵費在內每月一圓三角(國幣) 零售每份五分(國幣)
廣告刊費五號字每行十三字一日一圓(國幣) 長期另議

發行人 染谷保藏
編輯人 菊池貞二
印刷人 東光明
發行所 奉天隅田町九番地 盛京時報社
電話 編輯部(日)三二〇二八二番 營業部(日)二一〇二八二番 營業部(滿)一四七〇二五八番
支社 大連 振替口座大連一一一番 哈爾濱 大阪 北區 新京

時論

對擴充空軍的懷疑（上）

（轉錄天津益世報）

經過淞滬與長城幾次對外戰事以後。國人都認定我們的軍械不如人。特別是我們的空軍。簡直可以說等於零。更是落伍。因此。這一年來航空救國的呼聲很高。這個航空救國運動。似乎猛進不已。看看這幾天報紙上的新聞。到處是添購飛機。擴充空軍的消息。前幾天有廣東購置十六架飛機的消息。同時又有中央在美購置戰鬥機三十六架的消息。本月十三日意國哈瓦斯電報。宋子文財長由英飛羅馬。與穆叔里尼會晤。又談及中國向意購買飛機事件。且傳意飛行家勃納迪將帶領航空團來華。整理航空。兩三日內。關於航空。就有這許多重要消息。可見擴充空軍。在中國是猛進不已。

在今日中國。還有人反對擴充軍備嗎？今後軍備。側重空軍。這當然亦不成問題。我們對擴充空軍。又何所用其懷疑？

不過我們回想到中國以往擴充海軍。擴充陸軍的故事。對目前擴充空軍的前途。眞又不寒而慄了。中國在軍備上。最早是注意海軍。鴉片戰爭。以及其後接連與英法的幾次衝突。處處證明中國海防的重要。倘中國眞有強有力的海軍。英法兵在中國登陸都不能。還想打什麼仗？這或者是李鴻章要擴充海軍的理由。李鴻章對海軍絕不減於今日一班要人對空軍的熱心。因此。彼時提倡海軍的人。亦向外國訂購軍艦。亦向外國聘用海軍技師。此外還派遣海軍留學生。此外還創設海軍學校。到一八九三年的時候。中國海軍。在量上說來。很有個地位了。甲午與日本一戰。中國海軍全軍覆沒。到今日。雖還存留了幾條十九世紀的古董破艦。然今日所謂的海軍。除了在內戰上擺擺場面。在外戰上放放禮砲。絕無他用。這是中國擴充海軍的結果。

中日戰爭以後。中國一班領袖。又有一番擴充陸軍的狂熱。大家覺着日本島國。一躍而爲世界強國。原因又在他的洋槍大砲。因此從前有李鴻章提倡海軍。後來有袁世凱提倡陸軍。因此。袁世凱又請了許多洋顧問。買了許多洋器械。在小站練陸軍。同時亦派陸軍留學生。辦陸軍學校。袁世凱練新軍。造就出來的人才。所謂北洋系者是。中國人所受擴充陸軍的實惠。就是民元到民國十七年的軍閥政治。其實不止此。就是後來從廣東打出來的一班軍事領袖。大部份還是日本士官與中國保定出身的人物。他們還是擴充陸軍運動的產物。二十年內戰。做了擴充陸軍的實習。幾十萬生命。幾十萬萬財產。做了擴充陸軍的代價。到了近兩年擴充陸軍的成績』纔得了一個試驗的機會。這就是淞滬與長城戰事。在這兩次戰事中。在軍械上。在戰鬥技術上。相形之下。我們又完全成了古董。這又是擴充陸軍的結果。

●勘誤● 昨日短評『美法希望通滙』題下第六行『蔑』字係『藐』字之誤第二十五行『聲』字上多『之』字合亟更正

匈牙利進行聯奧政策

維也納訊云、匈牙利總理貢博士將軍抵維也納之後、忙於酬應、奧總理陶爾斐斯、請其晚宴、所有閣員之在維也納者均被邀作陪、政府發表公報、謂兩國首揆談話、至爲歡洽、對於關係兩國之一切政治經濟問題、均以友善及誠懇態度討論之、陶總理陳述洛西耶湖除水計畫、貢總理謂渠準備加以考慮、

匈牙利總理貢博士、對新聞記者發表談話、以爲多腦河問題實以匈奧兩國爲關鍵、由其語氣可以見之、貢氏主張由中歐各國舉行會議、其目的較倫敦經濟會議範圍爲小、貢氏並承認渠與陶爾斐斯之談話、雖以經濟爲限、亦嘗涉及他問題、因兩國有連帶關係、對於一切問題、均有同意之可能也

貢氏談及來其之目的、謂渠意欲使匈牙利擺脫自給自足之原則、並劃定兩國經濟活動之界限、貢氏又云、『經濟問題、直至今日、尚受歐戰之影響、吾人未有不顧和平者、第欲達到和平、必須依此以坦白之態度、和平之方法、考慮修改條約問題、則以修改和約、實有其必要故也、歐洲政治空氣、如不能澄清、則雖望一切經濟問題、均能依照和平意向、而得到解決辦法、』貢氏對四强條約之訂立、表示慶幸、謂其爲一種實力權利平等之方法、關於倫敦經濟會議、則認爲範圍太廣、並即以此爲理由、說明中歐會議之必要貢氏以爲在中歐會議之中、可排除一切無謂之事、自由討論、貢氏旋稱匈牙利以和平及公理、爲其政治目的、準備締約新條約、又云、『無論由地理、經濟歷史上言匈奧均爲唇齒相依之國家、兩國所處地位、又爲歐洲政治之通衢、至少在多腦政治上爲重要關鍵、舍匈奧而言歐洲政治、固斷乎不可、』貢氏謂匈牙利準備作若干犧牲、希望奧國、亦有同樣思想、不惟奧國、即其他各國、亦望能抱犧牲精神、以求公共之利益云云有人詢其與奧總理陶爾斐斯、是否即照此意進行談判、貢氏答稱兩國之間正在談判、擬成立一種『抵補協定』、第此協定現在尚未就緒耳云云、

意首相新頒法西斯黨規六條

米蘭訊、意大利民衆報公佈意首相墨索里尼致法西斯黨某領袖函、其中列舉法西斯黨職員所應遵守之規律六條、(一)或晝或夜俱不得身踐奢華酒樓飯店及戲院等等、(二)應安步以當車、如騎乘不可缺少之時、應乘機器自行車、華美汽車則應避之若浼、(三)如參加公衆游行宴會等等、應著革命式之黑衫、切勿高冠燕服(四)平日生活習慣程度、切不可因地位而更改、(五)辦公應守時間、切勿因循遲誤、隨時應注意最下民衆之意見、(六)應不時訪問工人區域、工人之處於艱難中者應竭以力扶助之、

西北農事積極籌備中

西安訊、實業部美籍顧問洛夫博士、前由寧來陝視察、洛氏對於西北農工改進會、在渭北所設之農場規模、視察結果極爲圓滿、並以該地土壤疏鬆作物繁殖、引水灌田、亦甚便利、將來籌辦農場、最爲適宜洛氏臨行時、曾代表金陵大學與此間西北農工改進會、訂立合同、合辦西北農事試驗場、茲特紀錄於后、(一)西北農工改進會、金陵大學農學院、爲發展西北農作物場、改良種子、增加生產起見、特組織甲乙兩方、合辦西北農事試驗場、甲方與乙方將來舉辦時、應取最誠懇之態度、協力合辦、雙方共策進行以謀農業之改進、(三)西北農事試驗場舉辦後、雙方簡稱、應取爲甲乙兩方、(四)西北農事試驗地址、擬設立於西北農工改進會永樂店附近梁宋村、(五)該場所需地畝、由西北農工改進會借給農田五畝、以資舉辦、(六)甲乙兩方、爲推進改良西北農作物、不使中途停頓、雙方所訂之合同、應共同遵守、(七)中央積極開發西北同時注重西北農作物之改良、故合辦農場名稱、即取爲西北農事試驗場、(八)至合同辦法是否有修改之處、仍俟洛夫回寧報告中央後、再爲決定、不過略舉其梗概相談數點而已、將來西北農事驗場舉辦後、理想中之西北農業、必有一番振興云云、

奧大利願與德意志携手

維也納訊、奧國斯波爾頓地方、有二萬人舉行運動、總理陶爾斐斯、到場演說、陳述奧國之方使命、同時並明白要求德國放棄其『言不由衷』之政策以改進兩國之國交、陶氏謂奧國準備與德國重行携手、而德國方面、則絕無同樣表示、陶氏謂『奧國之任務、在團結各新興民族、使其成爲德國民族、及耶教文明之保障、德國如能放任奧國獨立自主、則兩國人民、必可接近、及之如德國『言不由衷』之政策、一日存在、則德奧之間、即一日無和平及親善之可言』陶總理旋談及貢博氏之拜訪維也納、謂貢氏此來、乃欲於國人共覩之下、以明白態度、討論兩國各種問題並使兩國交易、得以發達、陶氏最後謂渠之唱一目的、在使奧國維持獨立、而爲世界所尊重云、

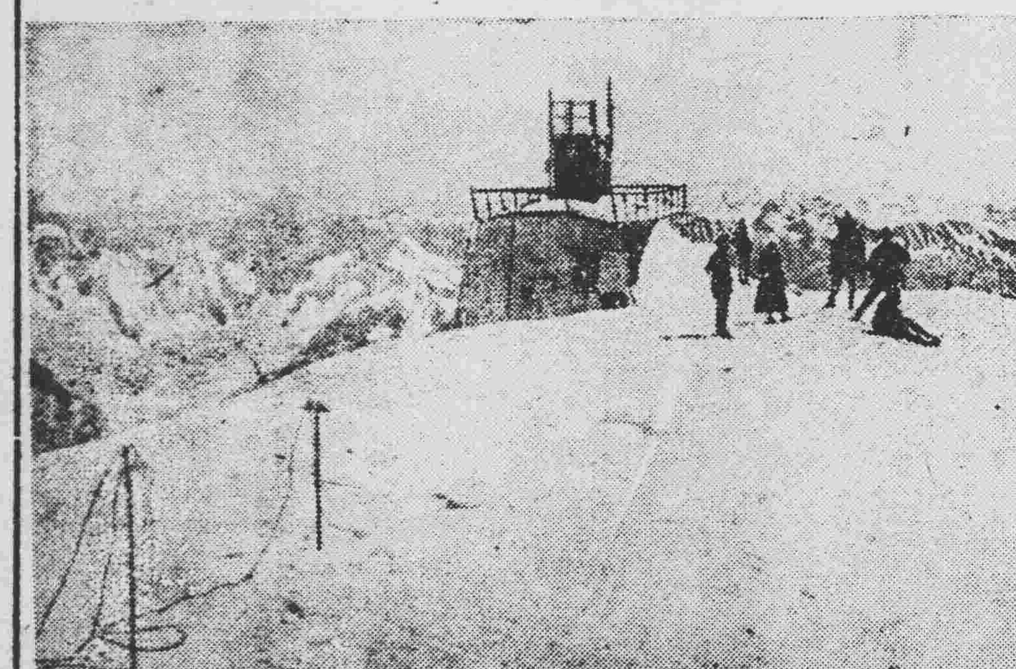

消暑佳境 白山嶺

◎……白山聳立於阿爾卑斯山脈之峻峰、雖夏季亦蔽有皚皚白雪寒氣凜烈、望之勇壯無比、山上房屋爲產聖觀測所

閩垣罷市餘波彙誌

福州函、閩垣商民因反對舖捐用估價辦法、於上月廿四日一致罷市、嗣經省府派員對商方所推總代表林翼德等五人、表示、准即飭令房舖捐局照章辦理、否則嚴辦、商方認爲滿意、經於是日下午五時後復市、一切風潮已告段落、惟官力對罷市一事、同時根據房舖捐局報告、係屬少數商人陰謀包捐不遂、從而鼓動風潮、因認爲非予嚴懲不可、於是日充商方請願總代表之林翼德、及鼓秦商事研究所委員林鑑鈞、均以被捕聞、旋城台各商民所組織之各區商事研究所、亦以未經正式成立案、組織非法、且有少數商人把持情事、被當局予以一律解散、閩侯縣商會關於此次罷市、事先事後、始終抱旁觀態度、內中份子未十分健全、亦即由閩侯縣黨部予以改組、凡此種種餘波、雖無如何重要、惟商界方面、一部份人士頗惡感于二林被拘之營救、與罷市問題之請求官方諒解、先後推有王綱孫世華林時霖等多人、迭次晉謁公安當局有所申請、最近又挽海軍上將現充省禁烟委員之薩鎮冰、出爲二林緩頰、省政府方面以據省會公安局報告遵令拘捕二林情形、遂於昨(四)日令行該局將該林翼德林鑑鈞兩名、移送法院、依法訊辦、以明眞相、三日在省府紀念週報告、本省整理捐務情形、間亦提及房舖捐問題、深以少數商民反對房舖捐用估價辦法、殊爲非是、並謂房舖捐估價、實屬必行、譬如自屋無約、自當估以相當價值且有匿額短報、若不估價、殊爲不平、至此次罷市風潮、確爲商事研究所及救火會圖包辦該捐不成、從中鼓動、現該總已擬有估價辦法云、

中國航空設建獎券 將逐年發行二千萬元

南京財政部前爲提倡航空建設起見、特呈准中央發行航空建設獎券二千萬、分爲四期發行第一期五百萬、業於五月一號開始發行、購者甚爲踴躍、現已銷去十分之八、昨據獎券之辦事處聲稱、財部此項獎券之發行、一方提倡航空建設、一方引人起民對航空之深切注意協助政府完成航空設施計劃、現擬將該項獎券作爲永久定例逐年照例發行二千萬、均以三個月發行一次云、

直布羅陀隧道

瑪德里訊、西班牙內務部長迦羅迦語某報代表、謂直布羅陀海峽造一隧道、使西班牙與摩洛哥得相接通之籌備工作、現進行頗順利、海峽兩端隧道入口處、曾作試驗、結果甚佳如化驗視察證實土木工程師之決議、確切無訛則不久即將開工其經費不得超過三萬萬西幣云

葡萄牙恐慌

葡京訊云、外間盛謠某某方面因總理有迭克推多之行動、故對政府頗爲不滿、此事近使政界大爲不安、而復有革命黨領袖二人自獄逃出、致人心益爲恐慌、但當局已發表宣言、謂所施消滅革命空氣之計畫、已收所欲得之效果矣、

本日兩張半

大連汽船出帆
△青島上海行(上午十一時開) 天津丸 七月廿一日
△天津行(至塘沽止) 長平丸 七月二十日 濟通丸 七月廿三日
△龍口行 龍平丸 七月廿二日
△長崎基隆高雄行 山東丸 七月廿七日
△新瀉伏木敦賀行 河北丸 七月十九日
△安東行 天汐丸 七月廿一日
△大阪神戶行 龍鳳丸 七月廿八日
△芝罘威海衛清洲雄基行 遼河丸 七月廿四日
船票發售處 日本國際觀光局奉天分局 電三九一四 二八六三
全 城內 大和旅館出張所 (日)電四六一一
全 哈爾濱 日本國際觀光局分局 (五〇三)外各地
大連汽船株式會社

大阪商船出帆
△開往門司神戶大阪(上午十時開) 利歐得加乃爾丸 七月廿日 貝格爾丸 七月廿一日 西亞得爾丸 七月廿三日 亞米利加丸 七月廿四日 烏拉爾丸 七月廿五日 哈爾賓丸 七月廿七日
△開往天津(到塘沽止) 江龍丸 七月廿六日 梅納鶴丸 七月廿七日
△開往上海福州基隆高雄(下午三時開) 福建丸 七月廿四日 盛京丸 八月一日
△船票發售處 滿鐵沿線各站及各埠日本國際觀光局
車船連運票(往復票火車減二成輪船減一成通用期限兩個月)大連門司神戶間輪船票(買往復票返程票價可減一成通用期限參個月)發售
專屬貨物代辦處 各地國際運輸會社
大阪商船株式會社大連支店

阿波共同汽船出帆
△開往芝罘威海衛青島(下午七時開) 十六共同丸 七月廿三日 廿六共同丸 七月 日
△芝罘威海衛仁川 卅六共同丸 七月廿六日
△開往天津 長山丸 七月廿一日
△開往仁川鎮南浦 長山丸 七月廿六日
△開往芝罘 十八共同丸 七月廿一日
△開往營口 廿六共同丸 七月廿一日
阿波共同汽船會社大連支店 大連市山縣通 電話五〇〇一番 六八九一番

惠通行出帆
△開往芝罘威海衛仁川 利通號 七月廿二日
△開往芝罘西口 泰康號 七月 日
△開往安東 神祐丸 七月 日
△開往芝罘 福壽丸 七月二十日
志康丸 七月 日
△開往門司今尾 照國丸 七月廿九日
△開往天津 北海號 七月 日
電話二一八、三八五一 惠通行

帶喇叭全套金貳拾五圓 收音無綫電機部 加茂町四番地 電話四六六六九番 和登商行

手串 珠絹鈕 直輸入批發店 材料 手藝 樣本須郵券廿錢 限營業者 大阪市塩町一丁目 藤井優商店 電話船場三八六六番 振替大阪四〇〇一九

夏氏化痔土龍散
中醫論痔漏一門、分爲二十四種、雖分門別類、然得病之由不外乎風濕燥熱、醉飽入房、筋脈橫解、精氣脫泄、熱毒乘虛下注、或憂思太過、蘊積熱毒、憤鬱之氣致生風濕燥熱、四氣相合而成、如結腫脹悶成塊者、濕盛也、結腫痛如火燎、二便閉者、大腸小腸熱盛也、有生於肛門內者、或外者初起成瘰、不破者爲痔、破者爲瘡、日久而出膿血、黃水浸淫淋漓不止者爲漏、結在肛門而成硬核管長數寸、痛癢難忍、因循不治則正氣一衰、其發更厲、夏氏化痔土龍散、乃係世傳、主治痔漏一症、百發百中、萬用萬靈、並不受刀割之苦、其管硬核、自消永不復犯、
藥價 每料現洋五元 半料現洋三元
奉天商埠地九緯路東頭楊字里純厚里胡同 夏福興堂啓
代理店 盤山縣 保和春

神聖遺蹟金石展覽會
御賜端溪古硯漢朝承相蕭何瓦硯陶河石硯宋朝蘇東坡傳家古硯出漢石獅子三代古銅鼎彝宋書梁山忠義堂演武全圖蘇東坡寫滕王閣眞蹟黃山谷眞墨寶元朝王蒙繪壽古圖柯九思山水明朝唐寅仇英倪元璐山水明太祖古銅馬宋磁三尺高神農佛像以上俱係希世神品其中紫端綠豆端石古硯十數塊各代古玩字畫頗多不載歡迎參觀籍此割愛(展期三十天) 吉林省城河南街震興公啓

謹告
小西關 吉本清二
春日町 大垣剛
右二者因本人之希望實行解雇今已出號嗣後與本號完全脫離關係謹此登報聲明
小西關 春日町 佐藤廣濟堂藥房

商業銀行發付股息通知
前屆六月底本行年度決算已畢經查帳員檢查帳目無誤另有報告書備核股東應得股息請于七月十五號持息摺來行領取可也 奉天商業銀行啓

濱江糧食交易所招集臨時股東總會啓事
逕啓者本所增資改組業於六月四日招集股東談話會報告在案茲定於七月三十日上午十一點鐘在本所招集股東總會報告修改章程暨磋商改組情形凡我股東務希準時出席共策進行

再聲明丟失名章作廢
於大同二年一月登報聲明丟失『魏永海印』八分字鋼質方形名章一顆及『魏永和』八分字象牙長方形名章一顆一併作廢詎同年六月間忽在白相金手中發現竊盜魏永海所丟名章倒期僞契二紙經撤究白相金承認掉契擅竊名章並託中人馬漢侯李曉樓等轉求免究僞契作廢自甘負倘再有發生此類事件之全責經伊親筆立字證茲爲愼重起見除再聲明前丟兩個名章作廢外並在西安縣署西安地方法院呈請備案以杜詭弊特再聲明作廢 西安縣魏永和魏永海仝啓

恭頌寇副官長之德政
奉命開赴多倫委派副官長寇君爾亭帶部隊二百餘人駐赤留守寇君嚴申紀律朝夕訓誡軍民相安秋毫無犯又以士兵散住新街一帶民宅男婦雜居擁擠不堪寇君憫之乃另覓空院將所部全數遷入每日督飭部隊於郊外往來巡邏盜賊屏跡閭閻安堵人民莫不稱頌可謂軍隊模範矣 警備軍騎兵第一支隊 赤峰商會啓

請看住錦縣蔡家玟
滿鮮流氓佔據予宅數月將予家忠厚堂方坐圖書廢紙白契五十餘張統爲丟失恐有假此招搖是非除稟七區公所轉呈錦縣公署備案作廢外登報聲明概作無效 去春廢曆正月十二日蔡定氏率日子荒閑天厚泉德厚堂 杜鴻章特啓

肺病吐血去根藥出世
發明肺病醫士 趙美忱大夫
肺病一症爲人類之大敵本醫研究此症懸壺省城二十餘年去根藥方得自祖傳嵩治青年一二三期以內肺病久嗽成勞大口吐血痰中帶血咳嗽痰喘肺癰肺痿各大奇異五勞七傷咳嗽氣短經年不愈時犯時止者不分遠年近日服他藥無效者速來本醫處檢查新法診斷定期去根負責不犯外城函詢各症附郵六分即覆診病所大西關月窻胡同路南精業堂啓
代理店 大連 華西藥房 德記西棧 遼陽 永峰源帶店 公盛源油房 振太興錢莊

南洋兄弟煙草股份有限公司分派股利公告
本公司第十三屆決算之賬目業經徐永祚會計師審查證明並經監察人覆核無誤茲由本董事會議決按照公司章程所規定之成數派付股利定自七月十五日起在上海東熙華德路七百八十六號本總公司及香港鵝頸橋本港公司開派屆時請將股票所附第一期息票剪下並另紙開明股票上戶名及號數就近到領（除汕粵南洋各埠可各就近妥托該地分公司寄港照領外）所有天津濟南青島奉天漢口廈門福州等埠可各就近妥托該地分公司寄滬照領至本公司派息時間除星期日外上午九時至十一時半下午二時至四時半特此公告 董事會啓

孔雀公司 精製靴鞋化粧用品 總公司 新京 支店 奉天 站 馬路 三浪速 經 口 通

和登商行無線電機部 良話匣聲大音也強戶外放送更適當 日本站加茂町四 電話四六六六九番

廣告 外櫃周昆冒用櫃欵應即革職嗣後與本社完全脫離關係 國際運輸會社 大西關營業所

介紹良醫 牛韻昇大夫 世業儒醫家學 診寓奉天市大西邊門外廣生慶藥店
深淵 在奉懸壺有年凡男子諸虛百損嬰兒雜症婦人經血奇異各病一經診治無不著手成春對於久不生育尤爲擅長針灸一科頗有心得誠爲當代有數之良醫也 吾儕相知有素故特爲介紹望各界患者勿失良機
介紹 王傑三 張宇鐘 葉季紅 呂鍾樸 劉化南 丁仲倫 侯鴻賓 王鄰齋 李靄廷 同啓

大連奧町 德泰百貨店廣告
荷風扇暑麥雨流膏值此盛夏本店應時運到時式紗羅絹葛花樣奇新鮮美異常兼以直由歐美採辦花樣香品旅行用具以及各種雜貨應有盡有值此商戰競爭之秋恒抑以薄利多賣主義爲先惠顧參觀諸君竭誠歡迎之至矣 電話代表四一八七番

招募田莊台代派處經理
啓者本報田莊台派報處經理王子斌現因高就離職如有願斯缺者請來本分社面洽一切特此披露 營口分館啓

感謝眼科聖藥（琥珀光明丸）
前寄陽地方法院登記處書記員曹宗寅君、來函云英美大藥房大鑒、敬啓者、敝人於去春偶患目疾、初起不甚爲意、漸至雲翳遮睛、視物不明、且觸怒時發、因火即犯、歷經中西醫治、迄未見效、終日憂悶不堪其苦、因閱報章、載有貴藥房自製內服眼科聖藥琥珀光明丸、專治男女老幼、遠年近日一切雲朦翳障、暴發火眼等症、閱悉之下、不勝欣喜、隨至貴藥房購買一盒、試服六日、果然見效、連服數盒、目疾若失、而翳障盡去、光明復原矣、斯誠不愧眼科聖藥、敝人感佩之餘、敬申數語、以鳴謝忱
○謹將定價開列於後琥珀光明丸六日用量現大洋一元、二日用者四角
○總售處奉天大西城門外電車站英美藥房

國聯援華特委會聲明工作範圍

純爲技術的不觸政治的

【東京二十日電】據十九日外務省接到之報告云、十八日在巴黎所開之援助中國聯盟理事會特別委員會閉會後、發表如左趣旨之大要意見、

關於聯盟與中國之技術的協力、最近聯盟理事會所創設之委員會、在巴黎聯盟事務局、開第一次正式會合、聯盟與中國之技術的協力、係一九一三年五月間、蔣介石及宋子文以電報正式提議、即提議於財政經濟及教育諸般之行政上、有協力之可能性、聯盟理事會、因接斯種提議、故當即受諾、其後聯盟技術的諸機關之代表者、訪問中國、關於技術的助力、有諸種之提案、並理事會於今年五月之會議、關於對中國之技術的協力、設置特別委員會以統制之、使其發展、當本日開該委員會時、感謝過去數年間、依施行技術的協力、達成之效果、並言希望本員會之活動、日益增大、以舉協力之實而擴充之云云、其第一問題、即須任命在中國政府與聯盟機關間、担任維持聯絡之技術的代表、以上乃爲中國政府之提案、此外並希望任命中國政府與聯盟間聯絡員之專門家、委員會對此、原則上已承認、其第二問題、即關於委員會之技術協力的原則、施行某種程度之討論、經討論結果、闡該協力的原則之程度、只限於純技術的、即其協力指導之原則、不涉及政治的、乃完全爲技術的、關於人選問題、藍氏委員曾全體一致任命聯盟衛生部長藍錫曼氏、該藍氏關於技術的協力、訪問中國數次、藍氏之任期爲一年、屬於中國全經濟委員會云、

如觸政治的範圍不惜自衛手段

日對援會特委會態度

【東京二十日電】對國際聯盟之對華協力委員會、所確定之援助中國決議案、日本外務當局、表明見解如次、

關於聯盟對中國之經濟上、施行改善者、日本對斯種趣旨、亦素所希望者也、然如此次之決議案、其勢有進展到共管中國政治的可能性、故日本國對其今後在中國之活動、須加以甚深之監視、即聯盟派遣專門委員、干與中國之一般內政、並其委員長、任命爲有名排日之保險部長藍錫曼氏、如此種舉動、其意思果在何處、現已略有推測、所以該專門委員今後之活動、若脫純經濟的性質、倘有進展至政治的策動之際、則鄰接國有緊密利害關係之日本、有採取自衛的手段之用意者也云云、

劉鎮華誥誡官吏

蚌埠通訊、安徽省政府主席劉鎮華、自五月三十日在安慶就職後、即公布治皖政見、如舉辦保甲、財政公開、改良教育、努力建設諸端、茲復發誥表誡全省官吏書、原文云、

竊維民生之休戚、視乎政治之得失、視乎官吏之賢否、皖省爲縣六十餘、大小官吏以數千計、其任務則國家之所付託、其祿食則人民之脂膏、値茲國家阽危、閭閻凋敝、挽回劫運、發育生機、匹夫有責、矧在官守、顧念航海無羅針、則迷於新嚮、發矢無正鵠、則失厥指歸、茲値蒞政之始、爲進勗勉之規、

▲約舉數則以告同僚　一、戒虛僞、吾國政治習慣多尙空文、章則之縟密、表冊之詳備、來往公牘之堂皇冠冕上以是求、下以是應、總上空談、應有盡有、無一事深入民間、卒至彝文弄墨、日不暇給、下級官府、尤以通令分呈爲苦、夫設官、原以爲民、今則多一官、多一紛擾、立制本以興利、今則增一制增一具文、甚至朝令夕更、彼此衝突、雖在當局、莫知所以、奉令承教者、更瞠目結舌手、足莫措、外觀塗飾、眞意不存、是何爲者、嗣後一切功令、手續務求簡單、事實務求眞切、報告切忌諱飾、文字不尙冗長、凡作一事、心到、眼到、脚到、手到、徹上徹下、貫注於人民、則日起有功矣、二、應需要、錦繡纂組、榮則榮矣、八珍十齊、美則美矣、共榮共享、勢常不給、飲食男女、布帛菽粟、則人人所需要也、爲治者、因勢利導、其道在公在溥、樂其樂、利其利、而民安矣、驅泛駕之馬、使之致千里、進三家之村、而爲之大都市、亦不爲於正手、學校歲廣黌舍、只造成一般無補官吏、高等流氓、學子無出路、仕途爲擁擠、能平民、無普通知識無淺近技能、其病爲塞腫、爲厥逆、適造成階級制度矣、下流社會、無以謀生、

▲挺而走險無所不爲社會日益隍杌、此致亂之階也嗣後政務學務、須從下級着手、於農村上實業上國民教育上、深刻注意、則本末不致倒置矣、三、崇節儉、邇來奢靡相習、成爲風氣、通都大邑中、飲食衣服起居、備極豪侈、一日之需、傾十戶中人之富而有餘、農民終歲勤動、不得一飽、追呼迫之、盜賊乘之、不啻九天九淵之距離、側身政界者、每每綜合其薪俸所入與其日用所需、其數量常不敵、謂非別開利門萬難應付、故觀人之法不一、即此亦可定去取、矧農村破產國本動搖、惜一分財力、養一分元氣、縱令家號素封、豈不可挹彼注此、語云、大法小廉、今者政失常軌、濁濁不清、尤在下級官吏、任行何政、皆爲其乘機剝奪之具、不能儉、何能廉、日朘月削、民不堪命矣、切望各自愛惜、互相勸勉、寧樸勿華、寧嗇勿濫、則植立有基矣、四、勤職務、古之爲治者逸、今之爲治者勞、逸則百端就理、勞則諸事叢脞、事實上、適得其反、其故何歟、蓋職務外多紛心、職務內少注意也、總此人事紛耘、無論任何一部分首領、必欲謝絕一切奉二職務、則其勢爲難行、而於理爲不通必也、分內事占十之七八、分外事、占十之二三、早夜思維、何以無忝厥職、則事治矣、且一

▲首領更易全部改觀非其親姻即其故舊、原有人員、何竟無一才可取、況新進之人、即有所恃、乃敢於枕法弄權、卒之代人受過、亦是瀆職之一端、至於策羣力、分掌庶事、勿謂權輕、勿謂職微、其用利不可不專、作事不可不愼、如大厦一椽一瓦、各有所用、個個筹力、何憂顛覆、或者身居末職自命通才、抑鬱莫伸習爲苟簡敷乃公事、徼講隨之、夫人才難得、但有異能、終當脫穎、意棄職守、甘於墮落、尤爲可惜、務各振刷精神、努力工作在職一日、竭一日之力、盡一日之心、無曠官、無廢事矣、以上四端、皆其犖犖大者、本主席施政之方在此、取人之道亦在此、凡我僚屬、尙其共矢精白、力圖振新、俾政治清明、藉倫熙皞本主席與有榮施豈不懿歟、

列強對華借欵

日本嚴重監視

【東京十九日電】傳說英美諸國、對華借欵、日本政府、亦希望中國經濟之再建、但諸外國、依經濟援助、恐有企圖對華進出之嫌、故不能看過、就中經歐美派巨頭宋子文之手成立多數借欵、今後政府之歐美派將活躍、或使將見好轉之中日關係、一變而爲逆轉、亦未可知、故堪重視、但暫且不出積極的、只取嚴重監視於針、

蘭西將通航

西寧機場工竣

南京訊、交部前以蘭州至西寧航線、因西寧機場不合用、無法試飛、曾具說明書電靑省府、馬主席飭屬依式修築、茲得復電業已工竣、請早開航、交部已電歐亞公司、尅日試驗備航云、

不整內而徒請援於外

危哉矣共管導綫

中國人亦反對所謂援華工作

【東京二十日電】聯盟之對中國援助、已如報載、聯盟與中國結以政治的及經濟的、即導中國於國際管理之前提、已堪注目、更據外務省接到之來電云、聯盟之對中國援助、中國已起相當反對之運動、綜合反對運動者之意見如下、

一、中國之政治現狀、在受外國的經濟援助以前、須改革之事甚多、倘對內的不改革、徒受外國之援助、絕對有害無益、

一、該委員會、確係代日本之單獨侵略、以誘致國際共同管理、有製造此種原因之危懼、

一、該委員會、倘歸有效、須以整理國內爲先決問題、若藐視此種要項、但依技術的計中國之開發、徒喪失主權、中國即成爲各國之殖民地、

劉湘就新職

劉湘代表范崇實語記者、劉對勦赤安川早有整個計劃、近由隆昌行營有四日電呈蔣委員長汪院長聲明出兵勦赤、並同時制止內爭、緣自徐匪竄川、日形猖獗、但以內爭不息、難期合力勦匪、赤匪不滅、無從談及善後、故對勦赤安川、即無中樞新命、亦當引爲己任、今中樞命令既頒、尅日就職、期于預定期間、勦赤安川、以仰副中樞倚畀之殷、而解川民倒懸之厄云云、

經會續開果何時？

【倫敦十九日電】世界經濟會議、何時再開、現下成爲中心問題、但就經濟上之主要問題、於大國間、尙未成立一般的諒解、該會議之再開、似不可能、仍於今年秋期會議之再開、在大國間極爲重要之外交的預備、似能再行、

空界彙聞

馬孃再度翔日

【東京十九日電】法國飛行家馬龐芝孃、八月十日頃、决由巴黎出發、經由西伯利亞、再行訪日飛行、現已將斯旨向日本遞信省通知、諒八月二十日前後、即可到東京、

馬旦機獲救援

【莫斯科十九日電】在阿拿茲爾附近臨時降落之馬旦飛行機、經救援者索巴證夫斯基氏于十八日蘇止之結果、馬索兩氏、定於廿日午前、同乘飛機翔往諸穆、

包斯特機行踪

【莫斯科十九日電】包斯特機、因天氣險惡、至黑河時、飛行不可能矣、莫斯科時間十九日午後二時卅三分、安抵路福勞夫、

舊金山商會決議

東洋人入境弛禁

【舊金山十八日電】一九二四年之排斥東洋移民法取消之機運、在太平洋沿岸、已次第成熟、舊金山商業會議所、本日對於日本及其他東洋諸國、承諾與歐洲諸國同樣之移民分配制、業已決議、其要旨如左、

日本並東洋諸國之國民、誰不能獲得美國之市民權、然對於是等諸國之移民、所謂分配制者、各國民現在均能享受、於同樣之基礎、可允其入美國、故於日本及其他東洋諸國、亦即承認其移民分配制、

經會在事實上閉幕

日代表部即撤消

【東京十九日電】據經濟會議帝國代表之報告云、該會議於七月二十七日、即當休會、外務省因閉會後、已無再俟開會之必要、特對出席中之日本代表、發出訓令如左、

一、經濟會議、日本代表部限於七月卅日閉鎖、

一、石井代表於下月迅由倫敦出發、九月上旬、經由印度乘輪歸國、遍遊歐洲大陸諸國、以便視察日本脫退聯盟後之國際狀態、

一、深井代表、有命出席加拿大太平洋會議爲日本代表之意嚮、因未正式決定、將來再追發訓令、

一、門野顧問、近日對倫敦所開之日美通商間協議會、可爲日本代表出席、即宜在該地滯留、

一、經濟會議、雖能於十月再開、令其在倫敦常駐大使館員財政官與其他出席、由日本不再派遣特別委員之方針、

土國鑄銀幣

君士坦丁堡訊、白銀二十二條、重七噸半、運抵此間、以供開鑄六百萬枚土耳其新鎊之用、至全數鑄齊、約需白銀一百噸之譜、因此土政府刻正陸續購銀、同時令人民以戰前舊銀幣納稅、以便重行鎔鑄、

察哈爾赤化

居民忐忑不安

【東京二十日電】據陸軍省接到情報云、馮玉祥雖竭力聲明與共產黨無關、然據由張家口方面人之談話、該地已成赤色之天下、黨員來此者、已有數百名之多、共產黨宣傳單、張貼於各地、又張家口庫備間每日有自動車往來、交通頻繁、有由該處輸入不少槍械、附近住民、對於馮之共產黨政治、忿懣已極、倘長此繼續、察哈爾之社會及經濟各組織、全陷于破壞之域、此等聲浪極大、又共產黨將張家口之鐵道工人組織赤色工人、並施行女子青年赤化工作、

法國政治大綱

達拉第總理發表

法國埃魄德城訊云、達拉第總理、在此間發表政治演說、說明政府之財政政策、謂法國財政、將於本年十月間整理就緒、政府當負全責、

▲國防與外交　總理又表示法國之國防方針、謂以防衛國土爲歸宿、又謂、現內閣對外政策、以擁護國際聯合會爲主、法國願與國聯會各會員國及非會員國、共取合作之途徑、並相信政府無權因政體不同、而干涉他國之內政、更指出四國公約乃從事大規模和平建設事業之順序的結果、四國公約、並非成立一種新政策、而係賡續已往之工作、法國與某鄰國發生誤解、睽離已久、今此鄰國既首先發起四國公約、法國自樂與合作、並繼續進行誠摯之談話、而期謀有所成就、達拉第更述批准法俄互不侵犯條約之經過、對於法俄兩國大使館互換軍事參贊、並進行經濟談話一事、表示欣幸、

▲英美之友好　謂法國甚願英美國獲得諒解、並與英國繼續作友誼之聯絡、英法兩國在日內瓦、巴黎、倫敦、常採共同之態度、法國始終以和平爲職志、既欲保障本國之自由、同時亦尊重各民族之獨立、除忠誠工作謀各民族之提携、以全人類運命造福而外、別無兒解

▲經濟與貨幣　至對於經濟計畫、法國既不願採行封鎖經濟、更不欲實行自給自足、法國之信條、即經濟之穩定與貨幣之穩定互相表裡是也、此一主張、法國既已在倫敦提出、並加辯護、此後更將繼續加以辯護、此外法國更主張各生產者、互相協調、而加以監察、與夫國際公共工程之發展及每週四十小時工作之實施、

汪精衛口頭解釋

對美棉麥借欵

不用於內戰專用於建設

南京訊、汪院長十日在行政院紀念週報告最近各重要政情、已見各報、茲僅就汪氏關於棉麥借欵部分之報告、節錄於次、

對於此次棉麥借欵、西南方面、極力反對、其所持的理由則爲穀賤傷農、以爲棉麥借到之後、本國的農產物將受很大的打擊、關於此點兄弟於上星期一在國府紀念週報告、已說明了、祇要把海關統計的數目字一查、就可以明白、西南方面諸人並未考核海關統計、便妄加反對、所以兄弟今天覺得有將這海關統計的數目字提出說明之必要、如果根據海關的統計、現在並沒有外麥入口、而貿貿然借大批棉麥、當然會弄到穀賤傷農、反之如果現在不待於借已有外棉外麥入口、則西南方面所持穀賤傷農的理由、便沒有根據了、然則海關統計、所指示給我們的、究竟如何呢、查海關公佈、民國二十一年棉麥進口統計、有如下表、

民國二十一年棉麥進口統計

（一）棉花、

入口總數三、七一二五、八六担、價値國幣一萬八千三百四十萬〇八千三百元、進口第一位美國三、一〇二、三五一担、即約佔計總數百分八十、進口第二位印度四二六、〇一四担、即約佔總數之百分十二、進口第三位日本八八、九三四担、即約佔總數百分之三、

（二）麥粉、

入口總數六、六三六、六五八担、價値國幣五千四百二十萬〇二千三百一十五元、進口第一位美國三、九一六、一二九担、即約佔總數百分之六十、進口第二位日本一、九九四、八〇四担、即約佔總數百分之三十、

（三）小麥、

入口總數一五、〇八四、七二〇担、價値國幣七千八百一十四萬三千六百九十六元、進口第一位澳洲九、二三〇、三九〇担、即約佔總數百分之六十、進口第二位美國二、九九三、五三一担、即約佔總數百分之二十、進口第三位加拿大二、七三四、七六〇担、即約佔總數百分十八、

一、全年棉麥粉小麥進口共値三萬一千五百七十五萬四千三百五十七元、

二、全年棉麥粉小麥由美國進口共値一萬九千六百九十五萬零六元、

由這些統計的數目字、一項一項查出來就可以知道每年中國要拿多少錢到外國去買棉買麥又每年由美國輸入多少棉麥、根據上列民國二十一年統計數目、清清楚楚的每年要拿三萬萬元到外國去買棉麥、而其中差不多値二萬萬元之棉麥仰給於美國、是不是中國不需要呢、所以這一次的棉麥借欵不過是因爲每年都要拿三萬萬元到外國去買棉麥、而今年則不必拿現欵去買、先借一批回來然後慢慢來還、由此可見西南之反對、並不根據事實並未予以考慮、乃是隨隨便便拿來做攻擊別人的藉口的、至於以中國土地如此之大、何以所需要的農產品每年還要仰給於外國、兄弟上次已在國府紀念週說明這是農業建設的根本問題、我們覺得積極提高農業的生產力、養成農民的道德心、他如工商業之改進、交通之發達、在在與農業建設有極大之關係、亦爲今日之要圖、我們今日必須在這些地方積極努力使全國的農業建設起來、省得以後不致於每年拿大量的現欵去買外國的農產品、不此之圖、而徒揑殺事實、發爲穀賤傷農之論、這是不對的、至於所借之欵拿來做什麼用呢、行政院立法院和中央政治會議各人都是抱着一樣的意見決不用於戰也不用於軍費及政費、乃專爲建設之用、尤其是大部份用於農業建設上面、我們覺得非發達農業生產、不能充實國力、非充實國力不能救國、所以希望行政院同人都集中注意力於此、更希望政府同人都集中注意於此、尤其希望全體國民、也都集中注意力於此、古語說『每飯不忘』這四個字眞可以做我們今日對於農業建設自勵自勉的口號、如果每一個人一頓飯、都不忘想一想他所食的米是從那裏來的、那就夠使我警惕了、我們所食的米麥、所需要的農產品、自然是從農村中來、如今本國農村所出產的不夠我們不用、或因交通不變、需供不均的原因、以致有亦不爲我們所用、而每年却大量的要靠外、情形若此、是不是使我們每飯不忘呢、借欵的用途與保管、現在中央政治會議正在詳細研究、具體辦法雖未能一一發表但原則已定、只用於建設不用於內戰、這是堅確不移的、

黃慕松在新被扣

、北平訊、最近派往新疆奉命撫宣黃慕松復聞劉文龍盛世才監視、茲有劉某來平、談此次新省經過及黃氏被扣原因所談如左、

余近由迪化來平、臨行前一日、突聞臨時省秘書長陶明樾督辦署參謀長陳中、暨航空處長李笑天、並黃氏隨員多人、被劉（文龍）盛（世才）槍決、省城空氣、頓形緊張、查陶明樾陳中二人、爲中央軍事委員會派往西北考察軍事專員、陳爲黃浦生、爲人精明幹練、專得中央信任、當新疆事變初起爲金樹仁被驅、陶陳即擬乘機偕京、報告一切、殊行至肅州返即會見宣撫使黃慕松氏、黃當明瞭新省政情起見、乃約其仍返新省、共商善後、於是相回新、黃氏爲綏輯地方起見、免致再有軍事、殊盛劉以朦蔽手段、誘稱中央擊潰三十六師馬仲英部、黃氏以爲馬本人關係甚小、其所代表之新疆回民爲數頗大、爲免除事態擴大計屢加以告誡、此引起劉盛之懷疑、而欲加以迫害也、聞黃氏與馬並無私人感情、但以馬係中央軍爲回民所推戴、而劉盛爲金樹仁殘部、爲民衆之公敵、且一度隸於□□新軍、紀律之壞、不可言喻、知前途希望甚少、乃一面電請中央、對於新省府請允改組、一面令馬仲英部、靜候命令、詎爲劉盛偵知以爲自己實力不足五千、前途隱憂實大、除將陶陳等槍決外並將黃氏扣押於臨時督辦署、爲挾天子令諸侯計、借黃氏名義、電中央請眞除劉爲主席、盛爲督辦、而黃氏則絲毫不知也、同時電新省駐京代表張某在京滬活動、張素與回民不睦自被金樹仁派爲代表後、引起西北回民之重大不滿、張氏爲自身利害計、不得不維持金樹仁勢力、以爲將來死恢復燃之計、故當金逃往塔城、前張屢電迎金回京、聞金已南下、惟是否到京尙未聞悉、新省現有軍隊、計新編三十六師馬仲英部三萬五千餘人　金樹仁殘部（即盛世才部）有四千餘人、蘇炳文、馬占山及李杜回國部隊約有二千人、馬部現駐紮哈密吐魯番、古城子、孚遠一帶、計三十餘縣、其最西防地僅距迪化二十里盛部駐迪化城、蘇馬及李杜等部、則有一部屯駐於迪化四郊云、

湘省內戰無已

長沙通信、湘西陳渠之變、遷延至於現在、尙未完全解決、而陳（渠）、猶復盤踞芷江、割地自雄、除自稱抗日剿匪軍司令之外、又兼任第十八路軍獨立師師長之職、招匪編軍、更事擴大組織、湘何（鍵）不容其久據湘西、調令十九師李覺部之李國鈞、陳子賢兩旅及第四保安區團隊賀竟成等部、分途進剿▲下令討伐賀竟成團、奉命之後、進駐黔陽托口、江市防線、李國鈞旅旋、由津市澧州開到援助賀（竟成）即於上月二十五日、從江市渡河、經紅蓮坪、浙溪、向黔陽城西之乾溪排、黃金坡各處推進、李旅長國鈞、親率李團、及陳子賢旅之何沛霖團自安江、洪江、分別進迫黔城東北、會同縣團隊、則扼守黔城之南、面對河沿岸、採取大包圍形勢、壓迫前進、於是黔城、▲四面被圍城內駐有敵兵陳叔傑一團、乃悔過投誠受編、軍事當局令其渠在芷江、聞黔城危急、親率陳龍鈞營、及特務營、學生隊共千餘之衆、馳赴黃金坡挑戰冀打通此路、以解黔陽之圍二十七日、遂與進駐黃金坡之賀竟成團接觸、雙方衝鋒內搏至數十餘次、未決勝負、厥後賀竟成、另派兵力兩營、增加火線實力、繞道黃金坡之左右兩翼施行包圍、始將陳渠部擊潰、俘獲官兵三十餘人、奪獲長短槍枝八十餘桿、雙方死亡頗多、陳渠此役敗後、潰集芷江、李（國鈞）旅跟蹤追剿、已進抵芷江東面之銑墩、陳子賢旅何沛霖團、遂於本月六日、入駐黔陽縣城、至是黔城乃得完全克復、縣長陳洩時、隨軍入城、主持縣政、並辦理地方善後事宜、陳渠新委之縣長王土修、未能脫逃、已被省軍拘押看管、現聞陳渠已佈置堅固工事、挖掘戰壕、▲死守芷江何鍵以敵人知再不悔悟、決令前線各軍、定期總攻芷城、並派飛機駛往投彈轟炸、陸空並進大舉圍剿、雖玉石俱焚、亦所不惜、倘陳渠覆張如故、而不就範、則芷江城畔、當有一番劇烈血戰也、此外附近芷江之是縣、地處邊陲、距省寫遠、爲湖黔兩省出入孔道、往來部隊、異常複雜、維持地方治安者甚感萬分困難月前陳渠同黨第十八路軍教導師、兼第三縱隊司令唐青雲、綽號、▲唐大王爺及吳炳靑、綽號吳喱喱等、率衆數百、自黔省班屛縣開來攻陷晃縣、乘其不備、竟將縣挨戶團駐紮老晃城對岸與隆街之第一隊二排、及第二隊三排突施圍擊、繳去馬步槍二十四枝子彈數千發、殺斃隊兵數名封軍用及公私物品甚夥、唐大王爺聞激團槍後、復乘勢進攻縣城、經駐城團隊、抵抗四小時之久、因衆寡不敵、團隊潰退、集合殘部於禾灘、從事整理、一面飛調各區義勇隊、扼要防堵現唐（靑雲）已盤▲踞縣城勒索鉅欵、各機關法團、均已星散、縣政無法維持、人民惶恐萬狀、按唐大王爺、吳喱喱等、原爲晃縣著名匪魁、近年地方被其燒殺擄掠、縱橫數千里、隣近各縣、案積如鱗、民國七年、唐因緣時會、招安於暫編第三師師長姚繼虞部下充當團長、但仍肆意妄爲、民十五年、革命軍興、被十軍王軍長家烈所部擊潰、該匪拖過武岡、城步一帶、旋復收編王師長錫□部下、充任團長、詎野性難馴、又復乘機奪取王師槍枝叛變、迨十七年、西征軍入湘、竟乘時局混亂、大肆搶刼、嗣後政府追案甚急、該匪復竄武岡崩潭、歸編陳師長漢章部下、充任團長旋報唐靑雲已死、更名爲唐昭明、收編不久、又復率部叛變、投歸三十四師矣、

體育欄

第十七次華北運動會田徑賽成績（續）

男子中級組決賽成績

▲徑賽

百米	宿癸如（青）	張侃（平）	孫月明（平）	一一秒七
二百米	宿癸如（青）	孫月明（平）	李寶銘（冀）	廿三秒八
四百米	張兆禮（魯）	任壽春（豫）	游濟華（平）	五十五秒
八百米	鄭森（冀）	韓昌榮（平）	張元傑（豫）	二分十二
千五百米	◎彭仁忭（平）	鄭森（冀）	呂長庚（魯）	四分廿六
高欄	李厚達（魯）	史殷生（冀）	王雲龍（魯）	十七秒五
低欄	吳鴻勛（平）	王輝普（青）	田兆先（魯）	廿八秒二
四百米接力	北平市	青島市	山東省	四六秒七
八百米接力	◎北平市	青島市	山東省	一分卅七秒一
團體總分	一平四六分	二青廿七分		
個人總分	一宿癸如（魯）十分	二彭仁忭（平）鄭森（冀）各八分		

▲田賽

跳高	◎王士林（平）	葛克（平）	史麟生（冀）	一米七
跳遠	◎王士林（平）	牟作雲（平）	王強（青）	六米五三
三級跳	◎牟作雲（平）	◎梁元忠（豫）	◎楊恒煥（平）	十三米六
撑竿跳	◎王士林（平）	◎石維嶽（平）	◎黃毅（冀）	三米卅八　三米卅八　三米二十
鐵球	周順生（青）	周樹棠（青）	張長江（冀）	十二米二十
鐵餅	◎劉國祥（魯）	◎王光甫（魯）	周順生（青）	一卅三米五　二卅二米六
標槍	牟作雲（平）	李在堂（豫）	孟憲吉（魯）	四四米九五
團體總分	一平卅九分	二青十二分		
個人總分	一牟作雲（平）十三分	二王士林（平）十分（完）		

海外運動消息一束

英美哥爾夫戰

英側勞功

六月二十七日舉行之英美職業哥爾夫選手、比賽第五次之爭奪萊達盃競技、遂以六十五比五十五之成績、英國制勝、

法蘭西陸聯、對頃間出場拉茲媽克俱樂部主辦之競技會之非利奉、（跳高）享利湼（四百米）兩名、認爲職業選手除名、倘拉氏、在一千五百米競走、以三分五十六秒八之成績、

除名職業選手

陸上競技中距離競走、保持世界紀錄之拉茲媽克、（法國）頃被認爲職業選手、被陸上競技聯盟除名以來、渠組織拉茲媽克俱樂部、樹立獨自生活、

冬季競技聯盟

德國依據政府體育官之意嚮、現正促進統一合同各種團體之機運、首先組織滑雪聯盟滑冰聯盟、勃瞀斯勳聯盟據一般豫想、此后各種運動團體間、必起惹合同問題、

中央國術館將舉行二屆國術比賽

南京通信、全運會籌委會□日開會、議決、一、中央國術館請舉行第二屆國術國考、俟運動會閉幕後舉行、二、推吳邦偉翻譯並整理各種比賽規則、三、修正組織規程、僉請教國核定公布、

一回江云、

北特女排球隊聯袂東渡

北滿特別區教育廳、近奉文教部令、派遣赴日女子排球隊優良選手三名、並委男女監督各一員、兼對日體育交涉委員備我滿洲國將來加入遠東運動大會之運動、茲該廳長梁禹襄派本廳股長周之風暨女二中學程薇雲女士率毛芳昭、朱文偉任玉華選手、偕行東渡、於十九日集合新京出發、取道大連赴日本神戶云、

江省赴日女選手一行已南下

【黑龍江】江省爲赴日參加女子排球及田徑賽、當選之女子選手、計婁市晉、郭殿鐸、田琳、孟淑華、王淑傑等一行五名、已於日前由女師體育主任周佩珍氏引導之下、起程南下、擬聞一行抵新京後、即寓於長春縣立女子中學校內、以待各地選手、均集該校後、稍事練習三四日、即定於十八日午前九時、由京起程東渡云朝又訊、各地選手、在京齊集後一行之行程、擬在大連留一夕在彼與當地球隊比賽、繼至神戶大阪遊歷、並在奈良參加競技、其次擬至東京日光名古屋京都宮島等處游覽、然後經朝鮮歸國、往返日期、須二十八

全國運動費籌會請增撥

上海通信、今年雙十節全國運動會經費、經中政會業通過、故教部決如期舉行、已誌前報、據籌備委員會言、全運會預算爲十一萬餘元、後經教部核減爲九萬餘元、已屬減無可減、六日中政會議通過之大會預算僅五萬元、實屬爲數太少、使籌備事無法支配、現擬向中央呈請增加預算、以免臨時之困難至大會組織規程、僅關於招待組方面略有修正、不日當由部公布云

濁水・不潔水

令人驚嘆的藤澤濾水機之偉力！

無論怎樣溷濁的不良水亦只用此濾一回就成清澄完全適合飲用的飲料水也

専売特許

藤澤濾水器

一回で完全

在一般家庭或旅行用之外又備有三號五號式之工場・官署・學校等多數人集團使用的大號式（如五號式器一點鐘的濾水量爲六十石）之品也

詳細說明書函索即奉寄

大連市山縣通七番地
株式會社 藤澤友吉商店 大連出張所 電話二三三九一番
總店・大阪市東區道修町二丁目

小兒良藥 樋屋奇應丸

靈効如神

小兒諸病有此育兒名藥

對於在母性愛的大屋頂下浚雨露而日漸發育之兒童、爲唯一之生命的源泉者正爲此金丹因爲在

救急 的時候有比較電光還快的起死回生的靈効、對於因抽風氣絕而絕望的病兒之心臟與腦迅速活動有使之瞬息蘇生之特異的藥力

治病 時用之、能解決乳兒中多有之吐奶、綠便等胃腸障害、夜啼等之神經過敏症、且能却熱、抑胎毒、使痘疹麻疹之經過良好

保健 上更能用其特異的成分將虛弱兒、腺病質之兒童之體質變爲健康體、使抵抗力加强而發育旺盛

主効 五疳、驚風、氣絶、搐搦、發熱、感冒、夜啼、綠便、胎毒、吐乳、痲疹、胃腸衰弱、其他小兒之百病

藥價 二角 三角 五角 一元 二元 三元 五元 十元 一元

本舗 大阪天満橋 樋屋合資會社
代理店 奉天八千代町 大連浪速町 寶藥會社

1-C-3

上海南洋兄弟烟草股份有限公司第三次展限換股公告

本公司換給新股業經兩次展限至二十二年四月三十日爲止現期限復滿仍有極少數股票未來換領爲保全股東權益起見再展限三個月自五月一日起至七月三十一日止如過期不換即依照公司法第一百九十八條之規定將其股份拍賣以賣得金額給還該股東以資結束此次爲最後展限換股之期過期不換係股東自行延誤尙希 鑒諒特此公告

又啓者本公司換給新股業經迭次展限至廿二年七月卅一日爲最後換領股票之期現在期限將竣如有持有本公司舊股票息摺者請依限前來換領否則本公司即依照公司法第一百九十八條之規定將其股份拍賣以賣得金額給還該股東以資結束凡我股東幸勿自失權利特此爲最後之公告

換股及通訊地點

奉天商埠地十一緯路四十五號南洋兄弟烟草公司分公司
大連東鄉町二十番地南洋兄弟烟草公司大連發行所

小兒疳藥

本疳藥爲本堂李醫師所配製實驗多年始得相當功效繼經官府化驗**認爲有效准予專售**如下主治**小兒**稟賦不足氣血衰弱

毛髮脫落午後潮熱肚大堅硬青筋暴露面色青黃
肌肉消瘦手足發燒床倦貪睡乳食不思貪食泥土
頭大頸細吐瀉乾嘔口乾渴煩頭身熱消化不良
大便稠黏下痢膿血腸胃積滯少腹窄痛搖頭揉目
耳流膿血自汗盜汗燥煩驚悸咬牙弄舌口生瘡
齒齦出血鼻乾赤癢口唇腐爛昏睡酣齒脫落
腸胃有虫肛門濕癢

保險去根速服

用本堂疳藥無不收奇效輕者立服三五袋重則一二打

一定價大洋每袋四角半打二元一打三元六角外埠郵加費一元

角空函不覆滿自動電話三三五一號

總行奉天大西邊門外路北鴻育堂蔆茸藥店啓

鐵道用 礦業用 工業用 諸機器及工具 發動機 轉電機 發電機

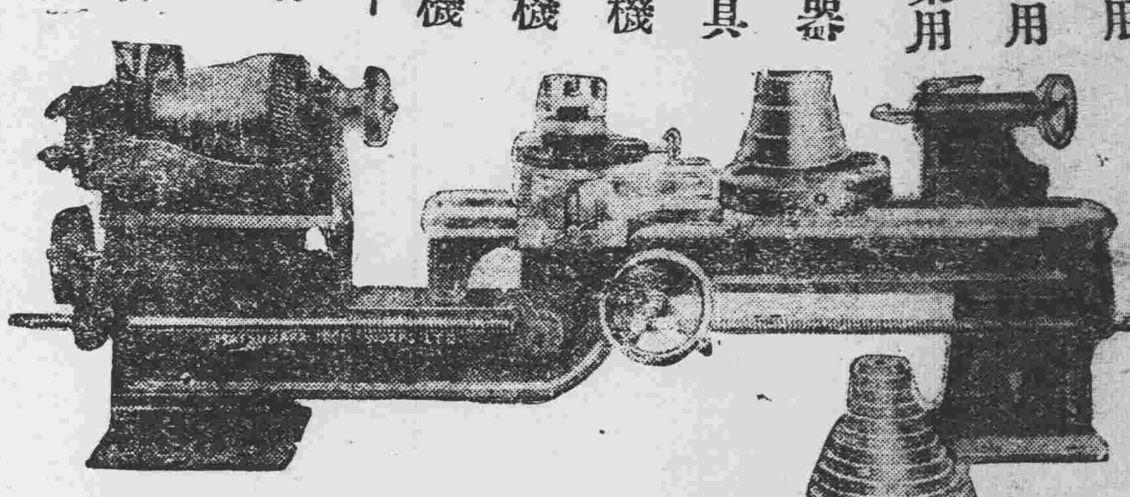

奉天浪速通 藤田洋行

消毒・防臭・殺蟲

内務省指定 消毒藥

デシン

最合經濟！一罐可作五十罐用 後藤鉄新

勿大意要趕快 努力防臭・・防疫！ 後藤鉄新

著名藥店皆有出售 奉贈說明書

帶風船玩具

京城菓子

美味滋養 馥香適口 贈之喜喜 受之歡歡

京城菓子公司
奉天支店
奉天霞町卅三番地

九福乳白魚肝油

▲孕婦服之 營養得宜 有健全之生產
▲中年男女服之 身心俱健 任事愉快
▲乳母服之 乳汁濃厚 乳兒發育迅速
▲老年男女服之 氣血充盈 精神振作
▲長成兒童服之 骨肉堅實 康健安全
▲發育男女服之 腦力富强 體格完備

上海九福公司總發行

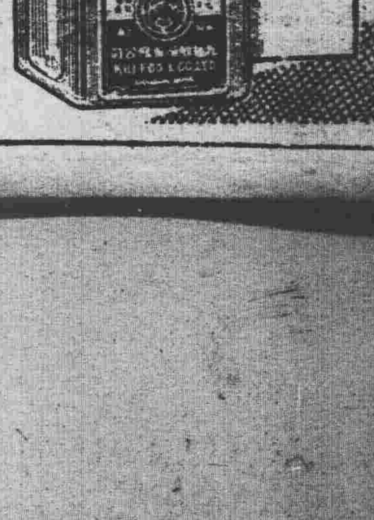

滿洲國總經理奉天鼓樓南 五洲大藥房 自動電話四三七六

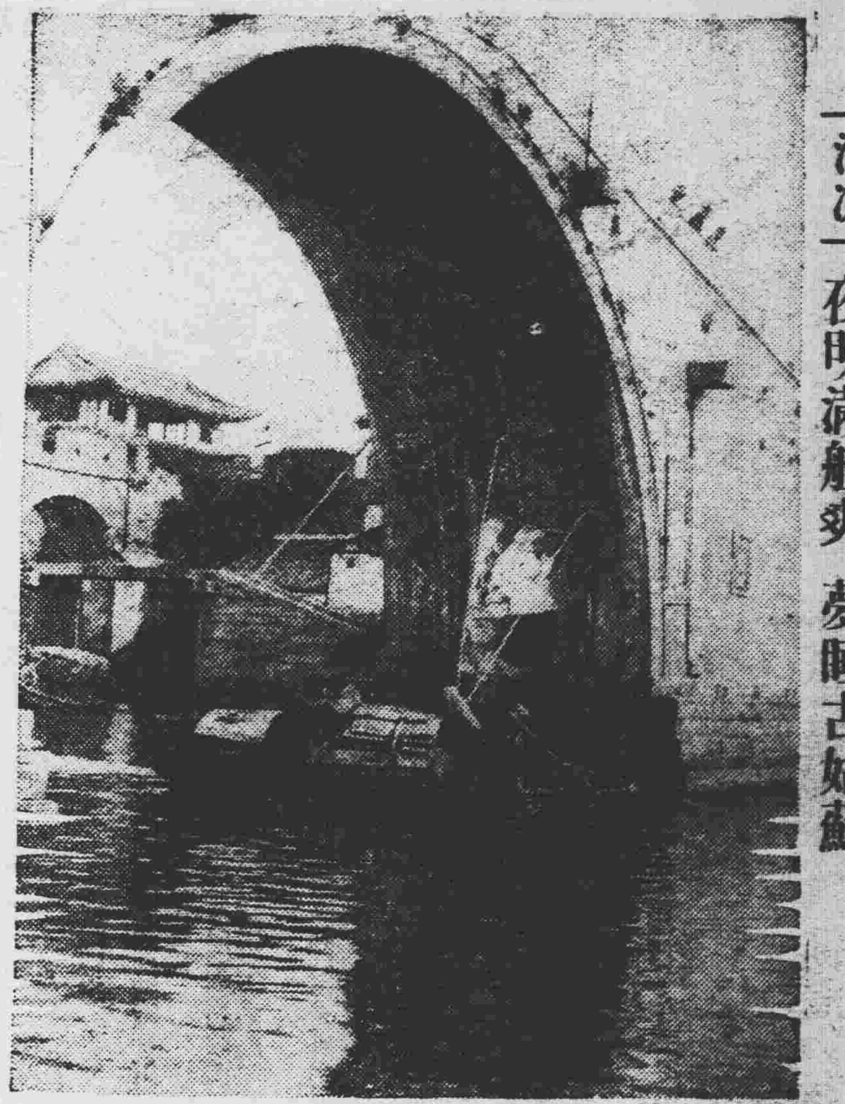
「清涼」夜明滿舷爽 夢睡古姑蘇

全國治安 警備組織終了 即以全力剿匪
今夏匪氛已減少十分之九

在中央治安維持委員會統制下之各省委員、已組織完了、各縣委員會、於今月中、亦全部組織終了、則於八月中秋、全滿一齊開始敏活之行動、自入今夏後之匪賊狀況、以吉林省小城子附近、與日本守備隊衝突者爲最甚、又東邊道方面之蠢動、亦曾有堪注意者、但比之去年同期、則減少十分之九條、且含有政治的意志者、可謂全無、本年無有如李杜、王德林等之巨魁、故如反攻等情事、決定無有、但高粱繁茂期、即八月以降、亦有相當緊張之必要、故委員會當局、注重剿匪、以期除根、現正着着準備諸般事宜、以圖剿滅匪賊而安良民云、

青山技正赴安 協商防匪辦法

【新京專訊】關於鴨綠江採木公司、因屢受匪人之綁掠、對於業務之進行、受重大影響、實業部當局、以保護國家企業之職責所在、近特派該部林務科長青山技正、前往安東、與該公司協商今後辦法、以謀工人生命之安全、該企業之發展云、

遼陽請緝畏罪 潛逃之村長

奉天高等法院、現據遼陽地方檢察廳長汪良模報稱、職廳受理蕭成印等詐欺一案、業經偵查終結、訴請同級法院審理在案、惟被告人石常樹、事發潛逃無蹤、依刑事訴訟法、第五十條之規定、應行通緝、並將村長倪振東傳案、覓保候訊等情、聞高等法院據呈後、當即函請省署、轉飭各縣一體緝、務獲歸案云、

軍警聯合協助縣境防務 組治安維持會 共同游擊搜查

瀋陽縣長許朴恆、爲整頓縣政起見、曾經率同該縣中山參事官、及川邊指導官、縣警務局長、分赴縣境各區、實地視察縣政、並隨時召集各村村長等開會討論、抽編壯丁爲警團之助、已誌本報、茲該縣因地方毗連省垣、治安關係、頗爲重大、現已與友軍日本守備隊憲兵隊、警察署、及警備司令部、省會瀋陽警察廳、警察一二三等大隊、聯合組成治安維持會、關於夏防期間、各該隊等不時前往各區、共同搜查、以靖地方、爲通告各村民衆免滋誤會、業於日昨布告各區民衆、凡是項剿匪隊到境時、各區村長住戶等、均須懸旗、一方協助該隊等、以資游擊而清匪患云、

鳩班傳訊所 日內開辦

【新京專訊】中央軍政部、前曾設置鳩班、經繼續訓練迄今、成績至佳、茲聞該部、擬在奉天警備軍及靖安軍、添設此項鳩班傳訊所、并積極作長途傳訊之訓準、博備日內開始通訊云、

天氣豫報

廿一日 南東風 曇一時晴
二十日之溫度 最高 三十度五 最低 二十度七

各機關現正籌備 歡迎學徒研究團

在學徒研究團來前、奉天各機關、關於準備歡迎方法、甚爲忙碌、地方事務所、教育廳、市政公署、協和會、關係者、現正詳加協議、即二十一日午前九時、一行通過奉天驛、赴北大營之際、各團體一齊歡迎、並於該一行滯在中、擇定某日在大和旅館招待引率者、開懇談會、又學徒研究團一行、二十一日午後一時、在北大營有滿洲醫大、哈爾濱學院代表者之參列、舉行盛大之結團式、最後入東北大學、預定講習到二十九日云、

南參事未亡人 捐助治安經費

【新京專訊】奉天省康平縣參事官南竹治氏、前於四月二十九日、被匪賊所害、現其未亡人滿枝氏、體亡夫遺志、特名滿洲國政府寄來金一百元、以捐充維持治安費云、

營口海防鞏固 新艦四隻造竣 航經大連即可抵營

滿洲國政府、在神戶川崎造船所訂造之滿洲國海防艦、海鷗(一百噸)外三隻、航行營口途中、爲補充炭水、十九日朝六時、在大連入港、前於六月十二日在川崎造艦所整備進水後、遂爲營口附近之警備、但除海鳳外、爲三隻之小型艦、如海鷗船、則爲二百噸、速力十之五特、載大砲六門、担當討伐海賊、監查密輸入各務、定能異常活躍、船員爲二十五人、該四新艦、今(二十)明日內或可抵營云、

警察廳整理 業証範圍

自市內營業許可權歸警察廳接收後、警察廳對于前發之營業許可證、擬一律作廢、准予免費另發新證、已由各分所傳諭管界各商、速赴警廳換領、轉飭各分所、嗣後有請領許可證者須按左記各項營業名稱、請領許可、否則一律甲種、電影院、俱樂部、市場勸業商場、汽車行、司機許可證、報社雜字社、跳舞場、槍砲火藥輸入及販賣業、募化緣者、西藥輸入及販賣業、醫師業、齒科醫師業、獸醫業、醫院、救療院、產婆看護婦、屠獸場、藥劑師業、藥品販賣業、酒類製造業、乙種、球場、鏢莊、轉運業、設書場、當業、鐵匠、建築業、代書業、古物商、借貸莊、印刷製造及販賣業、報關業、水上行商、杠房、攤床、遊藝營業、教師、掃除業、冰業、汽車業、洗理業髮業、軍衣莊、成衣局、飯店、水車、按摩術、營官業、糕點業、瓜嶇業、製糖製豆腐業、丙種、遊藝場、洛子園、妓館、倉庫業、印刷業馬車人力車業、洋火製造業、煤油業、綜頭製造業、皮行、汽水製造業、製冰業、牛乳業而已、染色業、

令查禁發放 警餉舞弊

奉天省公署警務廳、近查各縣發放警餉、弊端叢生、茲爲免除此項舞弊計、昨通令各縣公署、嗣後發放警餉、須由縣署派員監視、按名發放、否則雖名數相符、亦按空額論云、

阜新克復在即 匪受包圍

蟠踞奉省與熱省境界之田霖英耀如等匪、稱有兵力約五六百兵、頃率部下襲擊阜新、與縣警察隊交戰後、遂占領該縣城、日滿官憲、接此報告、即行出動十七日、日軍鶩津部隊攻擊田英匪、恢復縣城、日軍更增派松田、高田兩部隊之一部、包圍該匪、現正攻擊中、該匪團之殲滅、亦係時間問題、

民部着手研究 治蒙統一方策

【新京專訊】蒙古各地、早經規劃爲分省制、該地方之行政、仍沿東三省時代之舊制、雖經興安總署力加改革、然以該地蒙民、頭腦極爲固執、對於一切舊時觀念、短時日中、期爲掃除、頗感困難、近聞民政部爲統一全國行政制度、對此勢難忽視現已着手考查、以謀確立一定辦法云、

教育廳獎懲 彰武學務員

奉天教育廳、現據彰武縣督學報告、查學校十四處、合二十級、查村長成琢、學董楊殿忱、劉鶴九、彭占海等、熱心學務、不辭勞怨、均應傳諭嘉獎、學董李國瑞、趙明、趙保泉、校長楊雨新等、實力辦學、教員姚德潤、張景儀、趙煥文孫榮等、教管得法、成績可觀、教員董文郁、張銘、王古鰲等服務頹靡、教員彭瑞、教學成績太差、均應申斥、教員武尙勇、教學疏懈、訓管亦差、應記過一次云、

令各縣注意 學生行動

奉天教育廳、現查省城中小學校、業已散放暑假、各學生均分別歸里、深恐此項學生、一旦歸里後、受一般反動者之煽動、而作軌外行動、特于昨通令各縣公署、轉飭所屬、對于是項歸里學生之行動、勢須特別注意、以防發生意外云、

冠蓋往來

▲蜂谷奉天總領事廿一日由京來奉
▲中根赤峯領事廿一日離奉赴熱

咬舌案 夏恒鈞逼姦兒媳 美人計老傖苦
一家分散隣人調停了事

瀋陽縣境第一區、城東三家子村、住戶夏恒鈞、現年五十七歲、爲該村住戶之最年老者有子某、刻在外爲人傭工、妻吳氏、現年二十二歲、夏恒鈞因髮妻已故、性慾未衰、本年六月中旬、天氣較熱、因而管見其子媳吳氏、於睡臥中赤身露體、肌膚潔白、夏恒鈞因是獸慾勃發、不顧一切、施行强姦、自此即時有畏迫姦宿、該婦處於不得已之時、只好俯從及其子傭工歸來、該婦乃即舉而密告、其子以其父如此無理殊堪痛恨、夫婦間當即計議妥協、次日其子僞爲外出、該婦乃即誘翁翁行姦、並索乃翁之口條、以示情深、詎意翁舌年入婦口、即被其子媳竭力咬下、該翁痛極而嚎、一時鮮血湧出、該媳乃即持其咬下之舌、報告該管警察署、是時其鄰近人等均出而調解、即時將老翁夏恒鈞、送至省垣小河沿盛京施醫院診治、一方經該村戶族之議決、驅逐其子夫婦出境、不得再爲繼承該翁之遺產、現該翁夏恒鈞、已遄返鄉間矣、

湯玉麟歸順 居心不安 謝呂西等離京

【新京專訊】假借歸順、企圖恢復其逆產湯玉麟所遣之使者謝呂西、湯佐榮兩人、因策動無效、已於昨(十八日)晚離京歸去云、

大同佛教會 設立支會

新京世界佛教會、現派姚純三、譚明等兩人、來奉天設立支會、該兩人到奉後、即與各官廳接洽妥協、假前皇寺班禪佛辦公處、開成立會、到會者四十餘人、俟會員達百名、再開大會、臨時推實臨之辦理文牘、白連福辦理會計、王子寅辦理庶務云、

滿洲博覽會 籌備即竣 開幕盛況 可以預想
白雲山麓三百美姬大行進 大連灣中四隻軍艦放花火

至開會期僅隔四日大連滿洲大博覽會、其光華壯麗之正門及本館五棟、已於碧綠之白雲山麓、呈五彩綺麗之觀、各特設館之工程、亦迅速告竣、各館出品物、搬入陳列、其忙碌景象、恰呈戰時之偉觀、新選用五百名之看守美姬、往來場內、博覽會氣象、愈見濃厚矣其開會式、照預定之二十三日午前十時、在會場內之演藝館於來賓千七百餘名參之列下、盛大舉行、當日市中赴博覽會觀覽者、當呈十二分擁擠之盛繁景象、更有美人三百名煽動觀者精神之大行進、大連市內之跳舞場之跳舞女百五十名、料理店女招待百五十名、爲祝博覽會開會、以樂隊爲先導、乘坐人力車三百輛、蜿蜒市中正午即入會場、又此次之行進由大阪神戶著名跳舞家、每挑選一名、可以代表阪神跳舞者共六名參列、其他旅順要港部對滿博亦表多大贊意特爲博覽會開會、以軍艦淀驅逐艦芙蓉刈萱朝顏四艦二十二日、航行大連、停淀四日間、夜間放射花火、以爲滿博之聲援云、

日滿軍警 確保國內治安 齋藤大佐在京之談話

【新京電】關東軍第一課長齋藤大佐、對於滿洲國之維持治安談話如左、
就滿洲國治安之維持、依軍之方針、以整日滿兩國軍憲之大勢日本側之關東廳大使館等、警備期間之各配置、目下正在研究中、不久即當實現、問題、日滿軍憲、不分晝夜、各地匪賊、即有蠢動諒亦不成粱繁茂期之對策、已着着準備而中央各省各地區各縣、當高維持治安、其努力地方、大堪令人信賴云、

高等法院院長 裁撤人員

新任奉天高等法院院長婁學謙自接事後、對于內部、大加整理、昨將該院收發處逮部人員十餘名、實行裁撤、各發餉半月、婁院長對于是項被裁人員、表示將來如有位置、定可錄用云、

瀋水小新聞

打破頭顱

大西關下頭、祥記工廠執事王某、昨十九日下午一時許、因五元之債務、與某商號外櫃張某、致起口角、互相毆打、張某手持磚頭、將王某之頭部打傷、即時昏倒於地、傷痕深一寸許、血流如注、嗣經警察將張綁送警署、一面將王抬醫院治療云、

兄弟互毆

北市場大街、十九日午後二時許、有張姓兄弟二人、兄名得福、弟名得壽、至該街某衣攤購買白布小衫及藍褲各兩件兒給洋兩元、寶主尙未充售、弟乃急欲買妥、遞爾加價五角兄聞乃弟如此惟急、大爲申斥弟不服、因羞成怨、口出不遜兄怒甚、當弟一頰弟竟上前打兄兩掌、嗣由旁人勸罷了結云

擊鳥傷孩

大東關二道溝、住有蔣王臣者、常持槍赴各處獵鳥、十九日下午三時、在小河沿南、大樹林內擊鳥、將附近李姓八歲之子、頭部擊傷、血流不止、後經巡警趕到、將蔣帶警所核辦云、

討租訟

大西門外山東廟廟胡同、住有朱某者、在該地建有平房十餘間、就本有房戶王某施欠房租十餘元、屢討未償、朱某不允、遂於十九晚、双方往警所理論云、

剪綹被獲

小西邊門外皇寺後身住戶張某、十九日午后四時許、帶其子赴公園遊逛、行至鹿旁、佇立觀看、忽有一某甲、將手伸在張某衣兜內、被張某一把抓住、飾以耳光數個、復交該管分所懲辦云、

烹魚破釜

小東門外、劉煎餅舖、兼營烹炸麵裏魚投營業、十九日上午十時許、該舖買些魚類、切投裹麵、用釜加油烹炸、釜底猛然一聲、破分兩半油被火燃上升、烹魚者面部、亦被油點濺傷甚重、劉某情急、後水滅火、復向某藥房、購白油吾爲受傷考調、觀者皆爲之一驚云、

放生途願

十九日上午十時、小東域門外雀市地方、有雀販李杜子、持百雀子三個、書眉六個、售於白某、白某買到手、即全數放生、聞係因前者患病、誓作比舉云、

尋死遇救

大北關橫街、快馬常胡同、住戶朱海庭、鐵嶺縣人、曾在某機關充差役、其妻李氏、年方花信、貌亦不惡、與其夫口角、氣忿不出、欲投水井、幸經同院人所見、立即扭住、未投入井、遂送往家中云、

人車墜溝

有沈某者、十九日午前十時許、騎自行車赴商埠辦事、行至回回營大溝地方、因車架折斷、致連人帶車、墜入溝內、嗣經該溝旁小舖執事王某將沈某救出、全身已沾臭泥矣、

奇熱 鴨江上游河水如沸
傳染頻發魚類熱斃

鴨江上游地域之熱度、爲近年來所罕有、據平北保安課接到江界警察署之報告、謂江界地方之熱度、竟達(華)氏百零二度、因而傳染病隨之猖獗、尤其患腸窒扶斯者、層出不窮、如十六日之一日中、發生新患者二十一名、前後患者計達九十一名、隔離病舍、已容於收容、並因百餘度之酷熱、河水隨之如沸、水中魚類、多被熱死、漂浮水面、實爲罕見云、

奉山路成績優良 將與國內各路聯運

奉山鐵路、自本月十五日開始貨物制定運輸、並與滿鐵路綫聯絡運輸以來、成績頗爲良好、現該路局、因該路綫辦理良好、即將籌備全國各鐵路貨物之聯運、現對於聯運辦法、及車輛之通行辦法、正與各該路綫研究中、一俟籌有相當底案、即可開始聯絡云、

瀋海規定站長 練習時間津貼

瀋海鐵路局長吳英元、以本路運轉練習所成立、各站站長分調入所練習、持規定各站站長來奉練習期間、每日由局津貼國幣八角云、

李隊附小星芳年十六 捲逃 失去元寶六個
寵愛中竟不別而行

警察第三署老堆子分駐所管界、東二道崗子胡同、門牌第八十二號、住戶李貴山、現年三十餘歲、刻在奉天省警察第三大隊充任隊附、年來因其歷充軍警要差、是以手中頗有積蓄、其髮妻陸氏、現因年歲稍長、故於去歲間、在安東地方納徐姓女爲妾、該女現年僅十六歲、過門以來、李貴山對之格外信寵、舉凡一切私蓄銀錢均皆交與其妾存置、不意數日前、該妾之娘家、派人前來迎接、回里住家、當被該大婦阻攔、致未成行、不意二十日晨五時許、該妾徐氏、乘家人等之不備、竟而開門逃逸、及經家人等發覺後、則早已無踪、旋即查點該妾居住之屋內所存置之細軟物品、計丟失銀元寶六個、每個五十一兩、赤金手鐲一付、現洋百元、赤金手二個、鑲牟手鐲一個、是項物品、判明確被該妾拐去無疑、現經其家屬報告該管警察、請求偵緝云、

安東營口兩警廳長 分往任地接事 着手改組警署內部

安東與營口兩地警察廳長、業經發表、已誌本報、茲聞各該廳長奉委後、當即先後赴任警察第三大隊長姜全我、業經由奉於十九日前往營口、接任視事、同時營口警察廳長白銘鍾、亦帶同隨員、由營起身、經由奉天、前往安東接任、現各該員等、已經開始協理交替事務、一方從事改組警署內部擴充權限云、

經濟欄

各糧收穫豫想量 下種地畝、單位收量 較上年實收量增減

【新京】滿洲國農作物收穫豫測量第一次發表中、其概觀已如昨誌、茲將各糧收穫豫想詳細統計如下、

一、黃豆
耕地面積 四、〇〇五、〇〇四三噸、
每噸收量 一、二二四公噸、
收穫量 五、一六六、〇四九公噸、
前年推定實收量 四、二六七、八九三公噸、
增減 增八九八、一五六公噸
以前年爲一百之增減比例、即一二一、

二、其他豆類
耕地面積 三二〇、三〇一噸、
每噸收量 一、〇二四公噸、
收穫量 三二〇、五三〇公噸、
前年推定實收量 二七七、六六一公噸、
增減 增四二、八四二一公噸、
以前年爲一百之增減比例、即一一五、

三、高粱
耕地面積 二、五四八、二七二噸、
每陌收量 一、四九〇公噸、
收穫量 三、九〇八〇一三二公噸、
前年推定實收量 三、七二九、三六九公噸、
增減 增一七八、七六、三公噸
以前年爲一百之增減比例、即一〇五、

四、谷子
耕地面積 二、三四二、四八四噸、
每噸收量 一、三三九公噸、
收穫量 三、一四四、八四〇公噸、
前年推定實收量 二、六一五、三七三公噸、
增減 增五二九、四六七公噸、
以前年爲一百之增減比例、即一二〇、

五、包米
耕地面積 一、〇二七、二四五陌、
每陌收量 一、六七八公噸、
收穫量 一、七二八、七九五公噸、
前年推定實收量 一、五四一、八四三公噸、
增減 增一九六、九五二公噸、
以前年爲一百之增減比例、即一一三、

六、小麥
耕地面積 一、四六八、三八一陌、
每陌收量 一、〇二二公噸、
收穫量 一、七一七、八一二公噸、
前年推定實收量 一、一三三、〇八〇公噸、
增減 增五八四、七三二公噸、
以前年爲一百之增減比例、即一五二、

七、稻子
耕地面積 七八、二三〇陌、
每陌收量 一、九三六公噸、
收穫量 一五二、五九二公噸、
前年推定實收量 一〇〇、七七五公噸、
增減 增二二、八一七公噸、
以前年爲一百之增減比例、即四二二、

八、粳子
耕地面積 一〇一、六〇九陌、
每陌收量 一、三九九公噸、
收穫量 一四一、〇八七公噸、
前年推定實收量 一三七、三一四公噸、
增減 增三、七七三公噸、以前年爲一百之增減比例、即一三、

九、其他雜穀
耕地面積 一、二九七、一八二陌、
每陌收量 一、五五〇公噸
收穫量 一、九二一、七八三公噸、
前年推定實收量 一、五五〇、三八八公噸、
增減 增三七一、三九四公噸
以前年爲一百之增減比例、即一二四、

十、穀類合計額數
收穫量 一八、一九〇、五九三公噸、
前年推定收量 一五、三六二、六九六公噸、
增減 增二、八二八、八九七公噸、以前年爲一百之增減比例、即一一八、

夏令百業閑散期中 奉天驛到着貨額

每當夏令、百業隨之蕭條、已爲一般人所認識、奉天驛裝卸貨物狀況、因農民需用減少、比較前月、呈現相當、差額、雖此爲例年六月不景氣之定例狀況、而本年六月中到貨狀況與去年本月比較、却極增加、其數如左、

品名	奉驛六月到貨	上月	比較去年六月
高粱	一、四四二噸	減 七〇一噸	增 七六一噸
其他雜糧	一、八二四噸	減 一、一五八噸	增 一三三噸
汗煙葉	九六九噸	減 二八噸	增 二〇五噸
木材	九、三三六噸	增 五四三噸	增 五、七三〇噸
石炭	四五、〇二〇噸	減 六、三三二噸	增 三、五一七噸
生石灰	三、六六一噸	減 二〇噸	增 三三一噸
醬粉	四、三九一噸	減 六五三噸	增 八〇九噸
砂糖	五六三噸	減 二五八噸	增 二五八噸
鐵材	四、五八六噸	增 一、六二七噸	增 三、一七四噸
滿鐵用品	一、四三九九噸	增 一〇、九一八噸	增 三、七二一噸
其他	四五、〇一六噸	減 三、五三二噸	增 一六、六二二噸
合計	一三九、六八四噸	減 四〇、三八三噸	增 五六、七六〇噸

奉天驛六月裝運貨物

品名	奉驛六月裝運	上月	比較去年六月
大豆	一、六八六噸	減 四二八噸	增 六二一噸
小米	三、九四九噸	增 一、一八八噸	增 八五二噸
大麻子	一一五噸	增 三三噸	增 一一五噸
其他雜糧	一、九七五噸	減 一、二四九噸	增 一、〇九四噸
水菓	一八噸	減 六九五噸	減 四一噸
洋灰	五、五六九噸	減 一三八噸	減 一五七噸
麵粉	三五一噸	減 三〇〇噸	減 三五噸
煙草	六四九噸	增 一〇一噸	減 一四一噸
滿鐵用品	二、四五七噸	增 二四四噸	減 六、四四五噸
其他	三一、八六五噸	減 一六、七二三噸	增 三、三七八噸
合計	四三、一一二噸	減 七、四六六噸	增 一、五二三噸

如上記表示麵粉較上月約減六百噸、此因到年習慣、在舊曆端午節前、農民逾格的購買以致上月竟爲破格的暢銷、然而與去年六月比較、仍激增八百餘噸、足証農民已得安居樂業、如大豆等雜糧、殆皆較前月減少、然較去年六月、可謂有增無減、若依總數視之似有多大之減少、然此乃軍用品裝卸激減、如一般消耗品、無甚減少、自入六月以來即爲建築業界、第二期補充的建築期故鐵材木材、激見增加、特產品較前月確爲減少、獨小米異常增加、殆因朝鮮從來即有售粳稻米而購食粟米之習慣所致云、

連埠豆糧 昨日市况

【大連】因豊凰一起、拋賣又多、傾於落潮之期豆、今朝行市、因北城帮福順厚及洋商實隆洋行等、大賣特賣、以致疲至八角九、當妥二百五十九車、豆餅豆油、高粱等、亦行跌落、一般皆呈不振之勢、期豆之賣家、爲實隆二十三車、福順厚四十五車、興託二十五車、及其他小數、現豆、因期豆跌落、亦隨之趨疲、僅妥四十車、豆餅妥者、三井六千、日清三千、計不過九千、豆油三井二千箱、市況仍行不振、德國因國內去產豆餅課稅品率、故難免生產自然減少、同時豆油產量、亦必隨之減少、外連帮皆期待德國之滿洲豆油、彼時勢將抬頭云、

英國女性的形態

（沉舟譯）

中國女子在英國的並不多。曉得一些關于現今英國女子在幹着甚麼的觀念。這一點我想對於我的中國姊妹們很有益的。女子解放。就是在英國。也還沒有完成。所有英國女子。從五歲起至少到十四五歲止。照着『教育議案』在公立或者私立學校裡受着教育。

在中學裡。女子和男子是一樣的被教育着。英國只有幾所男女同學的中學。但大多數。我相信。都是辦得很成功。女子教育包括祇一些兒縫紉。烹飪的功課。可是她們學着像她們的兄弟們的一樣多的算術。拉丁文。希臘文。

她們不上十六歲就離開中學的很少。那些離開中學的。便補讀一種書記訓練速記和打字。英國有成千成萬的速記打字員。所以這是一種立刻要不幸地過於擁擠的職業。一部分的女子却留在中學裏。等到十八歲。便進大學去。劍橋有二隻著名的女子大學。牛津有四隻。倫敦有一隻。還有幾隻小的。除此以外。現在差不多所有大學預科都招收女生了。一大部份的進了大學的女子總當教師。這是女子受了高等教育後不良的事情之一——似乎這是唯一的出路。教書。良好的教師固然很需要的。但不同的門科。會改進女子大學的空氣和價值。

每個受過教育的女子的處境的統計。一大半是受了更好的教育。還有一小半的女子。離開學校。便住在家裡。由她的父母所供給的。女子的態度是在改變了。甚至在『上流社會』——富有的貴族——裡。有一種不安定的慾望。不作工漸漸地被認爲『不好的形態』了。

我想這種態度。不久便會擴張到已結婚而沒有孩子的女子。

全英國是工作的女子。過着忙碌的十分自足的生活。女子多是醫生（數目很大。）牙醫生（只數個人。）律師（並不很多）。看護婦和教師。（幾百人。）俸給的社會的工作者。和政治組織者（很多）等等。

我們很少見一大部份的女子。眞實的佔有着或者進行着偉大的製造事業的。可是。有幾百女子是在實業界裏。她們是絕對珍貴的。英國大的滑稽報『Punch』的廣告部經理是一個女子。但。自然。『解放』離開完成的時期還很遠。第一。沒有同等的薪水標準。就是教書職業。女子教學和男子教學是一樣的有價值的。那是無庸諱言。可是女教師的薪水。是顯然地比較低廉。同樣。這施行在大多數的職業上。特別整個的實業界裏。

在新聞事業上。理論上女子獲得和男子同樣的工資率。地位也完全和男子相等。我說『理論上』是因爲待遇一樣時。機會每每就不均等。僱別的好多的職業一樣。

很少報紙雇用着一個以上的女新聞記者。那國家的大報紙。在三四十個職員中僱了六個女的。好多省裡的報紙。竟然沒有女的。

丟開了女子沒有獲得眞實的經濟解放的事實。先有那種困難也許是種根本的困難。就是她們沒有獲得感情解放。因爲她們還被女子的禮教束縛着你知道。就是現今英國女子。也不能完全自由的去幹她們所喜歡幹的事情。（完）

婦女週刊

歡迎投稿

烟霞伴侶的素描

（江風俠）

蔣家夫婦雙雙抽上了大烟將近四個年頭了。她們的飯量給鴉片的毒力打得一蹶不振。通常早飯廢除了。每餐吃一碗已經够多。

九點鐘吃完晚飯。照例雙雙地爬上床去。順手將電燈熄滅。只有床中央一盞烟燈發展牠一年三百六十日的權威。蔣家夫婦。頭並頭。面對面。舒適地開始慢性自殺。蔣先生打一阿欠。逼出了兩點眼淚。流在萎黃的臉上。婦人只管在捲煙。懸聲溜了他一眼。

『怎麼的？又煙癮啦！』婦人懶洋洋地隨便問着。

『哼！剛才給老徐來一纏。沒有抽足够。』蔣先生抹着眼皮。左腿伸了一伸。

婦人『剌剌剌』抽過了一陣。滿腔的煙霧從燻焦的嘴唇皮間散出來。奔騰彌漫中。蔣先生嗅到了以後。滿身覺得一爽。

房外的阿大阿二。又在打交了。阿二哭起來。把碟子向地上擲。阿大正嚷着『你媽的誰不要臉！』

『阿大！』蔣先生陰深而膩啞的喉音嚷了一聲『給我跑進來！』

阿大扁着嘴巴跑到牀前。他先訴說『弟弟搶我的香煙牌子』對……

『你比他大。虧你說得出！我把個打子燒紅了觸穿你的手心！』蔣先生的家教。就是一支燒紅的煙打子嚇孩子。因爲他再沒有臂力去打。

『這些小鬼』。婦女流恨地自言自語『給你們吃飽了飯。一天吵到晚還沒有吵舒服！』

阿大受了一頓怨。悄悄地又溜出去了。嘴裡唱着。

『老鎗鴉片鬼……嫣嫣對面……天天剌剌剌……幾時下棺材……』

『聽聽！這是你養出來的孩子！』婦人的眼睛射住了蔣先生。

『聽見了！這是你肚皮裡落出來的孩子』。蔣先生回答着。一面接煙鎗。

『剌剌剌……剌剌……剌……』煙霞伴侶。漸漸引進了仙界。

她們的結果

（林綏）

（一）

一個女子名叫鳳英的。自從小學一年級讀書起。到了五年級的時候。家裡不能再有錢給她讀下了。於是小學還沒有畢業。她就停止上學。現在已十九歲了。學得一身新學派的樣子。知道摩登化。她的母親很希望她能賺些錢來津貼津貼。她亦很十分想賺些錢來代她爲父親分擔一些。

在報上的廣告中。她曾去應考舞女。學唱歌。但是不久。她不知爲了什麼欠缺。就沒有做成。招考女跑街。亦去當了三天。終天跑東走西。橡皮鞋子快要磨穿了。們錢得不到一塊洋錢。她氣憤的不去做了。

她母親呼她去揀爪子。這件工作是最下賤的。她說。

『別樣叫我去做做。還可以。連這揀爪子的事情要叫我去做多麼齷齪啊』。

『揀爪子是很有利息的。齷齪點那有什麼要緊。』

『人家都說現在社會上。有三種頂不端正的女人。是揀爪子的女工。剪桂圓的女工。和包糖的女工。這件工作我被人家看見了。最不體面沒有也。』

她的母親是和氣的。沒有怎樣的强迫她。

可是自從停止上學起。將到一年了。她還是再想東找生意？西尋事做！

（二）

貴鳳的女朋友。吾訴她一同去剪桂圓去。第二天。二個女朋友來約她同到桂圓行棧裡去工作了。她祗帶去一把二角小洋的小剪刀。起初做了四天。已有一塊洋錢了。經過一個多月後。她剪桂圓的手法純熟了。每天至少可以剪到半塊洋錢。不過這行當並不是天天有得做。半個月內總有二三天停工的。在早上七點多鐘她就去了。下午五點多鐘便回來。有一個夜間晚飯後。她棹上放着她剪桂圓的賬目的簿子。在簿子內結算着二十天共九元二千八百文。她對她母親說『再隔十天。至少可以剪到十四五元。』

她今年十七歲。她的妹妹十二歲。以後每天願意跟姊姊去工作了。

妳不是朵花兒呵，

——哭丁玲——

（笳嘯）

革護的理想還沒有實現。
革獲的靈魂便壯烈的火迸。
沒有旖旎的戀語和蜂蝶的顚狂。
只是眞理的追探與熱力在迴旋！

× × ×

媚醉的花蕾猶不免在風雨中摧傾。
看瀾海洶湧着凋落的殘英。
根本就莫將你認是花兒的嫖婷。
只認爲你是叢野草在延續的燒焚！

× × ×

赴往斷頭台上葬送了終身。
這樣『悄悄的活下去』最後的死滅的高峯。
這樣的天地也許能瞑開了平和的穆靜。
因爲呵牠們剷掉了妳這樣罪惡的苗根！

× × ×

興後的杜鵑當然不能慟妳的孤魂。
荒涼的墓坟當然也不需固定的碑文。
在使命還未卸脫的一生。
你何尚待誰來趨妳的後塵？

七，十四。 （完）

丁玲軼事

（丁香）

據說。一九三三。是一個不祥的年頭。逆着火氣想駡人的文人。都被別人打了嘴巴！我們記得。在知名的作家中有些已經像『隕星』一樣的『墜落』

丁玲和胡也頻。便是其中一個例。關於他們二個人的一部份生活情形。有沈從文的『記胡也頻』。把他們二人生活困苦的情形。寫了一些下來。據說從有了孩子以後。一面要爲孩子洗尿布。喂奶。還得抽空寫三塊錢一千字的小說稿子。因爲他們根本不寫東西。便不能生活吓！

當胡也頻『沒落』的消息傳布以後。她曾到吳淞研台灣的中國公學演講。那時全禮堂的學生。都注視着這位身材豐滿。頗有少婦風韻的女作家。她那天穿着一雙高跟鞋。（她告訴別人。說是借來的）本來她身材不很高。站在高跟鞋上。對于她倒是很適宜的。她站在講台上。揑一塊小手帕。一搖一搖的。有時又擦擦汗。稍爲講幾句。便又笑着說。

我又沒有預備說。什麼好呢？

那還是前年的事。以後我們在她主編的『北斗』半月刊上。看了她的小說『水』是一篇以水災爲背景。很有力量的大衆生活的描寫。繼着。我們聽見了『北斗』的被封。和她失踪的消息。

關于她的作品。是很能在心理的描寫上。有相當的成功的。如她的『莎菲日記』在小說月報上發表以後。更奠定了她在文上的基礎。徐外陸續發表的。有『自殺日記』一九三〇年春上海』『水』在黑暗中』及其他短篇小說。

身價

（劉同康）

惟有自己把自己的身價看低了。纔是眞眞的看不起。我們固然要虛懷若谷。但同時要有高傲的志向。和實力去做工夫。

廣東的女性

（趙志先）

（一）瞽妓

在廣東。她們有一種叫瞽妓的。就是由瞽是業的龜鴇。把買來的年輕少女。教她歌舞和撈容底技能。等他年屆破瓜的時候。伸慘忍地把她的雙目毀壞。另外給她裝上了假眼使她瞧不出客人底美醜老少。也不會有逃走的事情。大凡這種歌女應徵的時候。都戴上了墨色的眼鏡。似掩飾着這不幸的眼睛。可是一般老鴇們只知道把她們當做搖錢樹來肥自己腰包。却並不想到把無數的少女底幸福斷送了。更不慮到法律問題。這是如何的慘忍啊！

（二）同性戀愛

廣東順德那裡。流行着一種奇異的風俗就是同性戀愛。（全都是女子）她們叫做『金蘭契』。俗名『誇相知』。又喚做『識朋友』。據說。這是很鄭重的。非徵雙方同意是不生着效力。契約的手續怪嚴格。一方得先備禮。（對方收了下來。便算同意了。不然仍歸無效。）在履行的那天。必須要請知親好友來大嚼一頓。算是助興。往後。猶之新夫婦一般同出同進。影形相隨了。不過。她們有一種規矩。要是二人中有一人背了約那便得群起而逐之。在其間更有一種滑稽的風味。就是在

嗣女來承繼財產。再由嗣女和另一個女子結金蘭契。一代一代地這樣下去。——這是不是如今社會上秘密流傳的一種所謂『不嫁黨』？我却無從知曉了。

（三）不落家

有了上面同性戀愛的悲喜劇同時爲着不願嫁於『父母之命媒妁之言』的男子的關係。便產生出這『不落家』的風俗來了。

『不落家』是什麼意思呢？簡單地說。『不落家』就是嫁後不和丈夫同寢。隔日仍回娘家和姊妹們做伴的意思。這風俗在順德。番禺。流行着。她們一方面以爲嫁丈夫是恥辱的事。另一方面。爲着免除生育的痛苦。家室的累贅。

做父母的。往往把女兒的嫁期一近。緘密地守着秘密。等嫁期一近。便把女兒關在密室裡。因爲怕這風聲給了她同伴姊妹們聽着。必要把她錮禁起來。不叫她回家。有意誤却佳期。那縱使這一步是不幸失敗了。那她們在將成禮之日。會先把嫁娘衣服脫去。用布將她玉體上下裹緊。用線層層密縫。作着符號記痕。到新娘回門的那天便驗這密縫的線索有沒有移動過？倘使是移動了的。她們認爲那是比失節還要被人們看輕了。

每逢着時令佳節的到來。不落家的女子便得回婆家去。因爲廣東的風俗是這樣。不許已嫁了的女子在娘家過節的。在這一天。她們是可以自由地過活了。因爲同伴的監督在這時已漸漸地疏懈。等到一有身孕的時候。便算是『不落家』的叛徒了。但是落家與『不落家』的幸福若何？雙方在『落』與『不落』的爲們。從沒向人前演講過。

塗飾的骷髏

（寂靜）

我不再想。
你滑稽的驕傲。
你柔軟的細腰。
我不再想。
你含羞的淺笑。
在月下我們最初的擁抱。
你。女人的誘惑。
收場只是哀愁飄渺。
等到我滿醒時。
才恍悟蛾眉螓首。
不過是粉油塗飾的骷髏！

我是逃出軟禁隊的囚犯

（續）（丁香筆錄）

儘着在我頭上亂灑的。又冷的水。鑽在我每一根毛孔裡。他用手儘着在我頭髮上亂搓一陣。是肥皂泡呢！說是藥水洗頭。看那怪樣子。滿頭白的肥皂沫。那夥計領着我到白磁盆裡。用自來水擁吓！』的頂着頭頂心替我直沖。眞受不住啦！

洗了頭。又把頭髮用吹髮吹乾了。在那夥計手心裡。挖了一大捲的什麼油。在我頭髮上亂塗亂塗的再把滿頭的頭髮分了念幾股小紮。把用那銅的小管子。把每一股頭髮繞在銅管子上。再用細線紮住。然後用橡皮的。水管子套住銅管。再用另一個管子。套住了橡皮及類似膠木的管子。於角長那電線接管的插頭。插在每一股小銅管眼裡。外面加了一塊濕的布。另一頭是一根通電的撲落。那夥計。把撲落插上了。在我椅子上有一盞紅色電燈亮了。一分鐘。二分鐘。四分鐘。六分鐘……十幾分鐘以後。我覺得那頭頂心像壓下來似的。又重又難過。頭祗能左右的動一動。眞氣死人。連頸脖子都不能移一移。紅的電燈還是在頭頂心亮着。通了電塗過油的頭上。有一股熱氣在頭上直冒。呵。頭上更難過了。尤其。是嘴裡。像由頭腦上喉口裡。到嘴裡。生出一種怪味。不是口渴的苦澀。不是。嘴裡受的乾燥。而是。一種氣味。在我腦筋裡。服着喉口。到嘴裡。眞難受！我叫起來了！那怪味！頭腦子又重。漲得發痛。眞的。這一下。我眞叫起來了！那夥計拿一個吹髮機在我頭腦上直吹。好像熱得好些。這樣受罪受了念四五分鐘。才把撲落拿下來。頭髮由一重一重的包紮裡解放開來。我深深地對自己歎了一口氣。對着我那同伴使一下怨恨的眼色。她也照樣的叫着受不了。眞是。三小時囚犯！什麼漂亮的電燙眞是活受罪！滿頭的頭髮。這時都捲縮在一起。那麼一卷一卷的。理髮夥計。又領我在磁盆裡洗了一次。他說。電燙的頭髮越洗越光澤。我說。眞謝謝你們一家門！總算倒楣。來活受罪。

『電燙兩客。計洋十六元。保燙八個月。修指八角。共計洋十六元八角！』那是夥計的聲音。

我却出理髮店。拿起我同件的手指。那尖的紅潤的。光澤的手指。哼！眞俏皮。連手指。都在翻新花樣了。

走在街上。我輕輕地對自己嘆一口氣。我相信。我自己眞是將從軟禁隊裡逃出來的囚犯！

嬰孩之着涼

（袁印光譯）（二）

着涼一名詞。本俗人之稱呼。醫學上則常指爲鼻咽之急性卡他炎症。臨疹之症狀未能與痲疹。德國痲疹或百日咳等。然分淸若全身症狀比較劇烈時則可名之曰流行性感冒。

着涼之病原。雖無一定。而多數之醫者均以非特殊病理性細菌常負有致病之責且帶有繼續發使人之重要性。定型性着涼。起始即爲鼻咽炎症。乃如覺該處乾燥而熱痛。數時以至一日。後鼻腔流水不止全身則感不適微稍發燒。數日之後鼻腔水液漸化爲粘液膿性。分量減少。若塞於鼻孔中爲時較久。自病起日約十日之後。即可消退。無併合症時。則可於短時間內自逾。不幸而遇併合症。則着涼亦可致人於羸弱之域甚或傷其生命。着涼常喜於冬季發生。此殆與其他呼吸器之急性傳染等症相同。若重複犯之。年復一年。且加變易。則局部或全身症狀漸趨劇烈而易於發生併合症狀。人生幼年時代易於着涼較成人爲甚。此亦與其他呼吸傳染同。而幼年時之免疫性逐漸增加。係由於對社會間各病連續暴露而起。作者對此時期謂爲學齒之初四五年是也。此易感性之減少。不應以着涼之次數。期限。劇烈性以及有併合症趨向者計算在內。按吾人防預與治療結果之分析。則宜注着以下兩要點。（一）爲各種傳染物之毒性强弱。（二）爲嬰兒之免疫性發展至如何程度。

防預與治療方法宜根據其病原而推進。就着沖面言之。則在未證實之病原前。吾人宜假定着涼之因。即爲某種不定之細菌或變易之微生物侵入主要呼吸器管。故嬰兒之母或保母應有防範着涼之常識。使嬰兒減少其易感性。着涼之徵發現時。即最易治療之時期。亦即較少數嬰兒需求醫者診治之時期。是故爲人母者應有此時優良療治之知識。且須及乎護。不容遲誤。凡家庭聘有固定醫師者。自應由該醫師負指導之責。此外保母應當悟解醫師之吩咐。並非一定有主治之神效。不過遵守此實施之手續。即有充分之價值。防止嬰兒着涼。以減少其感受性之治療法如下。（A）飾養得法。此不僅注意食物之質量與滋養。且需酌量各生活素（Vitamines）是否充足。（B）除去咽鼻部淋把增殖病。蓋正物常阻塞鼻咽呼吸與引起（C）若扁桃腺（Tonsil）傳染確定。爲慢性傳染時。亦需延醫割去之。（D）支止慢性傳染之名實去目的。（E）宜注意嬰兒之衣服。此不必定有特殊防冷之服飾。然必以防預皮膚溫度之突然變患。與料持其舒暢之體溫爲合宜。對于被褥亦然。（F）天氣晴朗時較長之嬰孩須有定時遊散于露天場所。（G）家中有人着涼時。對于孩。必須隔離。當之防預。而較長之孩童。因其與家人易于混合。則防預較難矣。

限制或消滅傳染與診治着涼之法則。分別述之如下。（一）保持與增加嬰孩之天然抵抗力。以防止着涼法（二）以局部化學藥劑消滅傳染法。避免寒戰與疲乏以保持嬰孩抵抗力之要因。凡屬地板上空氣流通之後。易于變涼。較長嬰孩能于地板上遊戲時。俱應有相當防止寒戰之法。對于正欲着涼之嬰孩。尤宜注意。此時宜使嬰兒靜臥床上修息數日。則爲防止寒戰之良法。若其父母無暇顧及時。則以置嬰兒於搖籃床或椅上。而安置其空物於桌上爲宜。此亦有相當防禦之價值也。嬰兒之鼻涕交流與顯着涼之症狀時。應注意下列之事項。室內溫度宜使之平衡。適宜于嬰兒之習性。不可有過高或低之變換。局部所用之藥劑。開時常能傳使染物消滅。若黏液膜之傳染。尚未及深層。且未入于竇及腔道者。局部施藥。尚屬可及。而其臨診治療。恒收宏效。吾人困難預料何種病人於局部施則藥劑爲有效。則凡屬起病一二日之早期病者。應施局部治療。視其功效。通常局部治療愈早者。功效亦愈大。醫師于指導或施行局部藥劑之前。應根據其經驗。而考量該藥劑之剌激性如何。方能用于嬰兒之鼻腔。除藥劑之能使人忍受者外。剌激藥劑。决不可用。著者曾用百分之十之膠體銀溶液或一份至Ephedrin與二份水之混合劑爲局部施用藥。平均計算。凡無色液者恒較早亦較多于有色液。局部施藥時父母須使嬰孩平臥。以枕枕于肩部。故頭以稍仰。以滴藥管。（未完）

夜啼之兒

周光學

牆壁及電桿之上往往貼有『天皇皇。地皇皇。我家有個夜啼郎。仁人君子讀一遍一覺睡到大天光』之紅條。讀書明理者。吾知其必不出此下策。必愚夫愚婦之所爲。始作俑者。不知何人。其爲祝由之遺術乎。古者巫醫不分有巫無醫巫即兼操治病之術。不服以藥（藥未發明。實亦無藥可服）。藉『祈禱』『禁咒』以禳病魔。祈禱者。所以通人之情於神也。古以病爲鬼神所祟。有病必行祈禱。書經金縢篇云。周公禱武王之疾而瘳。論語子路篇云。子疾病。子路請禱。禁咒者。謂能以己身之氣。禁物而咒之。使如己意也。抱朴子云。吳越有禁咒之法。能以氣禳災袪鬼。蛇蟲虎豹不傷。刀刃箭鏃不入。禁瘡使血止。禁水使逆流。此二者。皆屬於祝由科。素問移精變氣篇云。古之治病。惟其移精變氣。可祝由而已。此乃祝由二字之來歷。亦即祝由者所操之乎術。今之精神治療法。實祝由之嫡派。惟一則含有迷信色彩。一則完全根據科學原理。略有不同耳。夜啼郎之誠事。玩其語氣。既無祈禱之誠意。又無禁咒之作用。謂可治小兒夜啼。實事理之不可解者。意者貧困之家。兒病無力延醫。以望它心仁厚之醫士。讀此而往救之乎。此雖曲說。似較近理。惟語辭之間。略有不合。或者經人删改。變本加厲。失其原意耳。

小兒夜啼。身體必有不適。如衣褥不平。或過煖過寒。如食量不均。過飽或過饑。又如氣悶不暢及驚恐等神經感受刺激。皆爲夜啼不眠之因。當求其本而治之。身無寒熱。及其他證狀。夜間偶然啼哭者。必爲寢處之不適。睡夢中猝然驚醒而啼者。多屬感受刺激。有寒熱者。須辨其是否胃有積滯。因積滯發熱啼哭。必便秘或泄。或由腰縮腿而啼。須用消滯法。如磨實曆大黃麝香金丹。指可服之。如無積滯。用鈎鈎。青蒿。茯分煎湯服之。熱退即安。

摩登女郎的勝利條件

（湘）

不要相信男人們的話。男人即使在你感情非常熱烈的時候們的話裡。十句有九句不是眞實的。也不要先對你的愛人說話。

當一個男人要在你面前發誓的時候。你切莫去掩他的嘴。隨他說好了。因爲發毒誓和說假話。都是男人們的拿手好戲。作不得準的。

你如若要知道自己的面貌美不美。不必去照鏡子。只要去看路人們的眼光好了。但須注意的這眼光一定要平行。因爲他們也許在注意你的服飾。

爲了表示你女性的尊嚴起見應該讓他先說。多注意裝飾。少開口說話。這是你所應遵守的戒條。男人們常是耐不得沉默的。你一沉默。你就勝利了。

不要在上課時候忘記携帶你的粉鏡盒。因爲裝飾是你的第二生命。讀書還在其次。

使每個男子都覺得你可愛。而又使每個男子都不能做你的愛人。這樣你就成功了。而且偉大了。

新女性

（楊蔭寰）

我不是溫柔的女郎。
而是剛烈的女人。
我會吹奏雄壯的軍號。
不會彈拉幽怨的威林。

× × ×

我不是嬌貴的女郎。
而是勇敢的勇士。
我能爲人類幸福而奮鬪。
不會塗抹那沒用白粉和臙脂。

× × ×

我不是懦弱的女郎。
而是義勇的英雄。
我能爲人類光明而流血。
不會落那無意義的傷心淚。

× × ×

我不是無爲的女郎。
而是有爲的女子。
我能爲人類正義而犧牲。
不會作那無代價的無名死。

× × ×

我是一有爲的活潑女性。
不是勢力者的玩意。
我是一貞潔的自由女郎。
更不是金錢者的奴隸。

——營濱水產學校

婦女勤惰統計

瑞士居首美國次之 中國勤惰趨於兩極

（一孔）

捷克斯拉夫某報。揭載世界婦女勤惰統計。謂瑞士婦女。操持家政。每日恒十六七小時斯爲最勤。美國婦女。雖好逸樂。每週工作。僅六十八小時。而一日之中。從事家政者。僅十小時。蓋以物質文明愈臻發達。則家政愈不必以人力治之。故在美國。獨最惰也。

吾人讀此消息。當作何感想？瑞士人家好潔淨。又牛乳業最發達。婦女多從事於此。故最勤。然物質文明最發達如美國。婦女耽逸樂如美國。猶且以每週工作六十八小時。博得最惰之名。則今之有主張婦女不當從事家庭生活。而解放之。而社會化之者。殆不過拾歐北之弁髦。以欺矇世人。以玩視婦女耳。

論婦女之最勤者。當推我國。其最惰者。殆亦舍我國莫屬矣！田家之女。日出而作。日入而息。汲井臼。弄炊事。操針黹。哺乳兒。撫孩提。其良人則烟管。口麵蘗。長夏漫漫。几生茶坊酒肆。斯婦女之最勤者也。都市之中。日高三竿。猶慵抬倦眼。漫擁繡衾。日墜虞淵。乃燙髮畫眉。駕車出游。或作方城之戰。或耽芙蓉之癖。或盤旋於歌樓舞榭。或勾留於狗場影院。午夜更深。倦游言旋。則與衾枕爲伍。再溫昨宵今晨舊夢。斯爲惰！一勤一惰。趨於兩極。吾國靡不具備。故不載於海外之統計云。

無所事事之謂解放。盡厭天職之謂束縛。家政廢弛。何有於國政？國民之半數。玩愒時日。暴棄天職。而責其事於其他之半數。陳義如是。民安得不貧。國安得不弱？

別

（孫尤月珍）

我是一個已嫁的女子。於去年四月十一日。與我的他——丈夫贇英結婚以來。不覺已有一年帶零了。在這一年帶零的當中。好說是沒有多少天聚在一塊兒的。因爲他被生活驅使。結婚未滿匝月。就離開他的故鄉。向那條生活之路去了。在出嫁未滿匝月人地生疏的我。他突然任意地將我拋棄在他的家裡。這多麼使人難受啊。不過日雖互通魚雁。然而總無補於事的。但。我又反想起來。像我們這樣年青的人。尤其是我們這樣經濟不寬裕的人。無論如何。應該要找工作做做。語云『水之不流。變爲死水。人之不動。與死水何異』想到這個地方。他這樣的舉動。當然是很對的。同時我素來不思動作的。也被他感化起來了。並且又想到宇宙之中。像我這樣境遇的人。還很多着呢。

久別的我們。不久就要會面了。因爲他近日寄給我的信內說。快要告假回家省親了。我接到了他的信後。我想他雖然沒有幾天。又要向那生活之路去的。但在這一剎那的時間裡也可過我們倆久別重聚之樂。互磬胸中不能告人的話呀。

世界珍聞及其他……

法京計劃建築世界塔

法國將在巴黎建一「世界塔」，爲一九三七年巴黎展覽會中之一部，該塔爲鋼骨混凝土建築，全高二千三百英尺，比Eiffel Tower及Empire State Building之合成高度尚高六十餘英尺，爲免除裝置最大升降機起見，設計者特創一新奇方法，能令乘汽車者，直接乘汽車盤升一千六百尺，由此再乘升降機達其絕頂，塔之最上層爲測候所及燈塔，據計算所得，一百二十英里以內之視標，均能望及，其下即爲直經四百三十英尺之廣塲，爲公衆聚會之用，並有科學試驗室，裝置一千六百英尺長擺子一具，以試驗地球之運行及引力定律，上層並備有旅館飯店及可容四百輛汽車之車房。

李烈鈞電老馮
令其肉袒負荊詣京請罪

滬訊，李烈鈞號(十四日)電馮云，今公尚未尊重中央之意，而先已快人民之心，不貪高官，不惜犧牲，旬日間傳檄復四縣，今且血戰克多倫，舉百萬方里已失領土，首收復之，聞者雀躍，洵誠偉矣，惟昔人不戰而棄數省以立功，今公一戰而收察東，恐難免於罪，緣政府希望於公者，並不在此，且不當此也，令爲公計，宜速偕同叔平兒賢吉鴻昌鄧文李忠義張礪生諸將師，肉袒負荊，詣京請罪，並申明今後不抵抗日與之事，則功逾陳湯，罪逃武穆，豈不善哉，雖然發揚蹈厲英邁如公者，而乃進若是之言，固知公笑其愚，弟亦深知公之爲公者，必有更進偉舉爲民族光也，謹爲賀，(上國李，鈞)

武漢警備部澈查盜掘金窟案
◇一孔庚談周急不繼富

漢口訊，武漢警備司令部頃據孔雯撼(即孔庚前湖北省府委員)稟狀請澈底追究掘金案，當發交軍法處依法詳核，決定辦法，令飭武昌守望台建築委員會全體委員會，同武昌律師公會，組織掘金案查委員會，負責偵查審理，另由軍法處函孔查照，原令如後，爲令遵事，案據武昌糧道街六十二號居民孔雯撼狀稱，雯撼住宅，與五十六號彭幻南住宅爲鄰，而所置嘯樓卷十六號別院西側屋基，尤與彭宅後墻緊接，本年五月卅日，忽被該家僱掘坦彭幻南毀，將基地掘空一丈許，深橫約八尺餘，縱約四尺餘，其中埋藏金銀，悉被盜取，按所掘土坑容積計之，得銀不下十餘萬兩，金尚不在其，經報由公安第四局傳證訊明，履勘屬實，分別筆錄攝影存卷，並呈請公安總局核示辦理，該彭幻南自知情虛，始託孫鳳泉等出爲調停，僅承認五兩銀錠七百餘個，其刁狡險惡，實無可恕，雯雖不能仰企古人揮金不顧之高誼，亦不敢忘周急不繼富之祖訓，爲此呈請派員履勘，提取卷件，嚴拘法辦，以儆刁惡等情，據此，當經飭處，函知省會公安局將所有照片檢送到案，詳加審核，與告發人稟狀所呈，實相符合，情形確鑿，允無可疑，彭幻南等越界偷掘，不顧他人損害，已屬不合，其所挖金銀既係無主之物，按照法律規定，應歸公有發現之人，不惟無自由享受之權，且非報請當地官廳派員監視，不得擅自掘挖，乃該彭幻南膽敢不遵法令，任意盜取，尤爲法所難容，再按告發人孔雯撼稟內所稱，雖不能仰企古人揮金不顧高誼，亦不能忘周急不繼富之祖訓等語，是其目的之所在，一本急公好義之懷，絕無營私自利之見，則關於私訴部份，爲謀社會公益計，並不能不依尊重當事人意思之立法原則，澈底追究，查該會現正籌劃建築武昌守望台，其初次集議時，東由業主會夏會長提議，將彭姓所掘之銀，撥充經費，當時因不明眞相，遂予保留，茲原告人既以急公好義之心，而謀社會公益，則該會自應予以詳密清查，惟案情複雜，手續繁難，金銀數量之估計，在在均關重要，若非集思廣益，公開辦理，實不足以昭愼重而利進行，除批示知照外，合將全案卷宗，發交該會，仰即召集全體委員，並函請武昌律師公會遴派代表，共同組織掘金審查委員會，負責偵查審理，務須從速進行，勿稍瞻徇，仍若將辦理情形，隨時報請核示，是爲至要，此令。

俄國探險星帶圈

自去年夏季比國畢加德教授，作高空飛升後，頗引起世人升高之興趣，最近俄國科學家計畫於下月亦作此種昇高試驗，現在正急於完成其所用之氣球飛昇者所乘之密室，亦正在建築中。

芬蘭旱魃爲災
引起數千里森林大火

希爾新福電，芬蘭旱魃爲災，致引起內地森林之大火，延燒區域達數千方哩，而農產品之收穫，亦蒙重大損失，災區內之民衆，均協助撲滅，聞有數處地方係有人故意縱火云。

雞劫
謠傳黃紙人剪鷄羽
山西全省埋鷄避禍

太原函云，晉北各處，近來突生謠傳，謂有黃紙人，飛往飼雞住家，將所有之雞，一律剪去翅膀，若不殺而埋之，四日後雞啄人影，則人即死，此說一出，由晉北而太原，竟漫傳全省，凡飼雞之家，一律埋殺，迄於日下，晉地或無一雞隻影，省政府得報後，除通令查禁，並派員四出調查謠言原因云。

斧頭黨首領被擒

上海通信，數十年前，上海有斧頭黨首領鄭某，平日率領黨徒，爲非作歹，橫行一時，鄭清末有自豪『拳打南北兩京，腳踢江湖四海』，在滬西靜安寺設擂台之大力士馬永貞，亦爲該黨暗殺，當時曾轟動一時，現在滬地人士談及該黨，亦無不不寒而慄，旋因當局嚴厲緝捕，此黨兇勢始行稍減，惟近年來科學昌明，殺人工具，日精一日，且自手槍盒子砲等盛行後，此項呆笨之斧頭已不合時代性，故此黨黨徒，即銷聲絕跡，不復聞矣，即上海一隅，名稱上亦似已少去一個恐怖黨，不料邇來嘉興地方，又有發現此項斧頭黨，其首領名陳富貴，年三十六歲，諸暨人，副首領名裘耀珊，年三十四歲紹興人，平日率帶黨徒在外向民藉端索詐，無惡不作，如有稍與反抗者，彼輒糾約大批黨徒，各執利斧前來暗殺，該地人士受其害者，已非淺鮮，最近該地商報館因刊登該黨中消息，即遭該黨將報館中一切物件悉數捣毀，嗣因該地公安局懸賞通緝，陳等因難立足，遂偕同副首領等潛來上海，秘密籌備，擬將以前威震一時之斧頭黨，重行復活，會有寧波人朱友生者，向爲拖駁生意，近有紹興人王長明因欲爭奪朱之生意未遂，積下怨仇，乃因素與陳等相識，且探知陳等適旅居滬地，遂於昨日下午二時許，邀約陳富貴裘耀珊劉阿棟等多人，將朱友生軋至南市關白玉樓茶樓上聚吃講茶，當橋爲該管一區區長關棠偵悉，立即撥派偵緝員袁海山張仲良警長胡玉藻等馳往該樓，將一干人一併帶回區中，預審之下，復派員調查得陳裘二人即係各地通緝在逃未獲之斧頭黨首領，遂一併備文，申解市公安局訊究。

縣長妾投繯後下獄

深鹿通訊，本縣新任縣長陳步東氏，履新之次日，突有由省城到縣之龔姓女子一人，年約四五十歲，並携帶十四歲幼女一名，抵縣後，即直赴縣政府，據云，係陳縣長之妾，此行係來縣尋覓縣長，以便同居，詎料陳氏不予接見，且陳氏先一日已偕其嫡室蔣氏(年約卅許)同來，對於龔姓女子拒絕不納，嗣經他人斡旋，該婦人當日得進縣政府，居於東跨院內，是晚，該龔氏即投繯自縊，幸經其幼子呼喊，被縣府中伕役聞聲往救，得不絕命，自此連宿六日，每日龔氏要求與縣長晤面，均被陳縣長及其嫡室蔣氏之監視人拒絕，龔氏自是則哭鬧不休，幸有政務警四五人看視，未出意外，本月十一日，陳縣長突與法警手諭，謂女犯龔氏一名，吵鬧公堂，肆行侮辱，有碍公務，着即看押，遂由法警五六人，將該龔氏押入女看守所中，其

美國酒稅驚人
每年可達一萬五千萬元

華盛頓電云，美國許售啤酒，僅有三月，但已成政府收入之第四最大來源，在禁令取銷以前，政府人員估計每年啤酒稅收入，可達一萬二千五百萬元至一萬五千萬元，此種估計似可實現，蓋五月份國庫收入達一千一百萬元也。

江西區匪物質缺乏

南昌行營訊，據投誠赤匪僞科長鄒越南僞警長鄭沅楂云，我們蒙蔣委員長深恩，不惟不殺，且給予好的工作，我們現已進入天堂，但還有大多數陷在地獄的，同胞望救呢，又云，一，匪區民衆生活有如牛馬，邊區吃青草和粉糖，中心匪區缺青菜和雜糧，尤其是食鹽缺乏，二，匪黨對民衆組織極毒辣有工會貧農團農工會少年先鋒隊兒童團婦女聯合會婦女慰勞團，凡人均須入會服務，三，匪黨對國軍封鎖政策實行後，物質極感困難，食鹽火油均受限制，所以匪區民衆深恨僞政府，四，匪軍此次企攻取宜黃再圖攻東安，崇仁威脅撫州，以爲根據地，連攻數夜不利，遂行退竄，是役匪軍死亡在二千以上云。

十八歲青年廿七歲少婦
戀愛投湖自殺

東京日光中禪寺湖心，十三日發現年男女屍體二具，判明係屬自殺，調查結果，男係荒川區履物原料製造業，森田茂氏，年方十八歲，女爲黑田富次郎之妻，爲一廿七歲之少婦，緣二人於昔年比隣而居，時婦猶未嫁，彼此即發生戀愛關係，殆嫁後，情仍不斷，遂於七月十二日，相偕逃至日光，僞稱係屬姊弟，宿於古橋旅館，翌日竟爾互相擁抱投湖自殺云。

黛瑞茜訣別影都

好萊塢函云，瑪琳黛琴茜現在已經和好萊塢決裂了，悄悄的帶了她的愛女搭輪離開美國到歐洲去了，她這次返歐後，永遠不再回好萊塢了，她十五月中間派拉蒙公司的合同滿期，恰好演完了一部『戴歌載舞』這部片子是她離脫了史登堡的第一部影片，亦是脫離了史登堡的末次作品，並且又是她同好萊塢的告別作，她丈夫藍道夫西伯是烏發重要職員，她這次回去，當然要進烏發的，史登堡現時亦在歐洲，黛瑞茜在歐洲的作品仍將由史登堡担任導演。

影都中的貞操男星

瓊克勞馥未離婚前，也是佐麥克利的好朋友，佐麥克利在舞塲同她們跳舞，是很光明正大的，尤其是常常同她們的丈夫在一起，以示不私，佐麥利在好萊塢實在也是許多女子所傾倒的一人，雖然沒有像王約翰吉爾勃脫及已故的范倫鐵諾那般受許多女子包圍着求愛，但是他碰着纏煩的女子時也有的，然而佐麥克利終是拒絕，有時他用了機詐的方法，暫時給她一個應允，而後再設法拒絕。

有一次，在好萊塢的夜總會裡，那時已經夜深了，一所夜總會中祗剩了十幾個人，佐麥克利在一邊等待着一個朋友，忽然其中有一個女明星走到佐麥克利的邊旁來，搭近了他坐下，她拿起了一杯酒，自己喝了一些，又請佐麥克利喝，這時佐每克利又不能逃，於是勉强喝了些，那女明星得寸進尺竟要求佐麥克利接吻了，這時佐麥知道她已發了狂，不能逃走，拒絕她時，一則使她非常羞恨，二則要惱羞成怒，所以這時佐麥不得不隨機應變，一面接受她的要求，一面在她耳旁輕輕說『你丈夫在門口呢』，那女明星立刻回了出去，佐麥克利於是逃出了羅網，佐麥克利並不拿這件事向外人提起一字，那夜在夜總會中有一人看見這事，但佐麥克利央他不要提起這女明星是何人，現在好萊塢雖然知道那件事，但那女明星是絕對再沒有一人知道，如果這件事傳說出去，說不定又是一件離婚案件，那女明星過後懊悔了，現在佐麥克利拿她隱瞞着，她感激非常佐麥克利那一次的拒絕她，簡直是從一所深坑中救了她出來。

現在佐麥克利成了好萊塢人物口中的談論品了，他居然見色不亂，他的確是這浪漫時代所僅有的，尤其是在好萊塢，佐麥克利到了影界中已經五年了，但是他現在仍舊孑然一身，曾有人問他不娶妻的原因他說『妻子必須要娶的，但是我將來預備回農村去做田舍郎因爲影壇生活現在是很危險的如果做農人就永久不生問題了，但是我到農村中去，好萊塢的女子難道肯跟了我到農村中去共度生活麼』(完)

三言兩語

從前男子多以女子爲玩物，現在女子往往以男子爲玩物，這的大約也是『物極必反』緣故。

○　○　○

認明商標以防假冒

前國民政府內政部註冊　北京內務部立案　國民政府實業部註冊　全國註冊局註冊　中央衛生試驗所化驗　實業部立案　化驗

上海韓奇逢大醫士黑鷄白鳳丸

黑鷄白鳳丸主治功效經血不調，赶前錯後，行經腹痛，發燒心忙心跳，白帶過多，久不生育子宮寒冷，腰腿筋骨疼痛，或久患小產，腹內有塊病者，頭迷四肢無力者，胸膈膨悶飲食少進，夜不安眠，睡多惡夢者，行經血色不正，或紫黑成塊及淡紅者，氣虛虧血咳嗽痰喘，時愈時犯如同邪病，因生氣或房事所傷以致崩漏者，午後發燒者，凡患經血各症服之，效力絕大，萬試萬靈，雖老婦服之亦能生子，可謂婦女第一聖藥，購服一試，其効力便知，

價值 上海韓奇逢大醫士之黑鷄白鳳丸行銷全國遠近馳名到處歡迎有口皆碑功效偉大非一般普通婦科的藥所可比

特長 黑鷄白鳳丸是上海韓奇逢大醫士川化學配製成丸子腐敗藥。粒小而收效大，外掛糖衣容易吞服。不像蜜丸子腐敗藥。故而特長也

區別 烏鷄白鳳丸是普通的局方，黑鷄白鳳丸是上海韓奇逢大醫士所發明，他人不得倣造。眞正的上海韓奇逢大醫士黑鷄白鳳丸是長方黑匾盒前面有黑鷄白鳳丸之商標並中央衛生試驗所化驗韓奇逢藥房有限公司字樣後面有韓奇逢之像

▲購買黑鷄白鳳丸者萬分注意 無論託人代買或通函購買要緊記準上海韓奇逢藥房有限公司發行韓奇逢大醫士配製。是萬無外錯的。否則就是冒牌假藥。不但服之無効。反有性命關係也。注意定價每盒國幣五元每打五十元外埠函購直接向就近各分公司可也

總發行上海英租界芝罘路七十八號韓奇逢藥房有限公司

滿洲分行 哈爾濱道外萬國車票院內韓奇逢藥房有限公司　奉天馬路灣大紅樓西頭韓奇逢藥房有限公司　新京商埠四馬路韓奇逢葯房有限公司　營口惠海樓街韓奇逢藥房有限公司　安東中富街三十號韓奇逢藥房有限公司

施診

敬啓者刻入仲夏正百病滋殖猖獗之期世之不景氣經濟均感問題感染疾病無錢就醫者大有人在本院以慈善爲懷大發普救之念是以施藥施醫三個月凡患瘟疫重症及花柳病等無不藥到病痊望患者速來診機良無多治

注射藥針 眞正德國(六〇六)(九一四)(淋病)(淸血)　藥針每針一元二

施治手續 本院爲維持次序起見每位僅收掛號費一角施治時間自午前十時起至午後四時止逾時收費日期自五月十六日起至八月十六日止

普克德醫院啓

住址奉天城內中街路北　奉送種子養生法函索者附郵票一毛即寄

最新發明萬試萬靈　肺病新藥

官府備案　止咳特效

藥力宏大一料斷根買一盒贈送一盒

肺病一症深爲危險若治之失當則必害及生命本行有鑒及此由天壽藥廠包銷大宗萬試萬靈新藥此藥効力爲驚人無論何種咳嗽肺病吐血哮喘確保一料斷根永不再犯今特別犧牲一千料凡買一盒者即另送一盒送足一千料爲止望有肺病諸君快嘗試之以期早日驅除可畏之肺病是幸

主治 五癆七傷　肺癆結核　傷風咳嗽　各種咳嗽　痰中帶血　黃痰白痰　胸悶不舒　無酸立愈

定價現大洋每盒五元每料二十四元

經理處奉天中街路北　普克德藥業商行

靈藥出世十四天保險斷癮　巖華戒煙丸

此藥確係專方以各種貴重藥品配製內中絕無一切嗎啡等物少品善能活血解毒補氣養神止痛止瀉鎮靜安眠無論男女老幼凡患大烟嗎啡海洛英等癮若服此藥定可於十四天完全戒絕痛苦戒烟不戒眠食如常仍可照常辦事戒除以後永無後患毫無吐不戒時中無上之妙品也

定價大盒一百二十粒現洋二元　小盒五十粒現洋一元

總發行奉天小西門北電車路東　巖華藥行

贈送處奉天城內中街路北普克德藥業商行

奉送長生不老法函索者附郵票一角即寄

平肝止痛　和胃運氣　肝氣新藥

此藥用最新化學分析取其精華其質無臭無味藥性和平成效卓著

肝胃氣痛俗稱心胃痛其實病在肝胃與心臟無關得病原因不外食積氣阻所致痛時如刺如絞或時痛時止或日夜無定或食後作痛本公司肝氣新藥係最近德國柏林醫科大學方劑延請留學外國藥學專家按法製煉功能平肝健胃止痛運氣消滯利濕功效如神此藥主治各症開列於下

肝氣不舒　口苦作酸　嘔吐清水　食積氣滯　面黃腹脹　胸膈痞塞　噯氣嘈雜　不思飲食　胸悶鬱結　腹滿痞積　大便秘結等症

此藥對於因多酸症而發之一切胃病均有卓効即胃擴張胃下垂胃弱胃加答兒及呑酸停滯等症及其他一切胃病即暴飲暴食或因攝取不消化物或敗酸物等而發生之急性胃加答兒或因過用酒烟草茶等而發生胃痛等症往往患肝胃病者面色憔白頭暈眼花形容枯槁呼吸短促虛火上升喜怒無常耳鳴口臭舌生黃苔等症此藥有病無病常服健胃消食功效之神有意想不到之靈驗

肝氣新藥每盒定價大洋二元每打二十四圓外埠函購郵費在內

總行上海新生製藥公司滿洲總代理奉天小西關祠堂前　大生藥房

大連市西崗街總代理店　康德記源棧大葯房

亨得利

用最新式儀器　學專家驗目配鏡　聘最有經驗光　老光散光斜光　無論近視　分毫不差

奉天城內中街大西門裡

Mathexin

ANTI-GONORRHOICUM. MADE IN GERMANY

德國療淋創作　梅濁苑星

五淋白濁：一盒斷根

主治 尿道腫痛　膿血淋漓　急性慢性　新老白濁　膀胱炎症　婦女淋病

特效 殺菌滅淋　鎮痛利尿　根治痊愈　無害生育腸胃

◆奉天十一緯路七十三號
◆哈爾濱道外正陽四道街口柯爾登洋行經理

◆經售處◆
大連德記全棧　華泰華西　營口中西五洲　奉天五洲成大法　長春中西泰　安東瑞祥　哈濱泰華西　吉林五洲中西　黑龍江中西　遼陽義和堂　公主嶺三合公　各埠大藥房均有出售

營業品種
一、醫藥、化學藥品、成藥、工業藥品、硫酸、硝酸、鹽酸、衛生材料、硫黃、硝石、揮發油、酒精、各染料等發售、其他酒花、蒸溜水、純硫酸、各軟膏類、各片藥製造販賣

藥種貿易商　山岸十全堂

奉天浪速通八番　電話二五五二番

京都治安維持會 正式開會

【新京】久在準備中之新京治安維持委員會，於今（十九日）午后一時在新京警備司令部會議室，開第一次委員會，到委員長齋藤大佐，幹事長高地少佐，及日滿各警備機關關係者，首先任命委員，幹事，次即審議會則，更討論五項議案如左，
一，青紗帳起前後警備方針，
二，長春縣自衛團之改編，
三，警備聯絡之可能的統一，
四，警察隊待遇之改善，
五，取締鎗枝問題，
又關該會之第二會議，決定於必要時隨時召集之，迄午后四時始散會，

擬公決治安會 宣撫根本方針

【新京】自治安維持會成立以後，政府方面擬於掃匪工作之外，兼施宣撫工作，關於決定宣撫之根本方針，訂於本月二十日午後二時，在國務院會議室召集第一次會議，各關係機關均將派代表出席，討論一切云，

預備歡迎 建設究研團

【新京】山日本各大學及專門學校學生一千餘名組織之學生產業建設研究團，行將來滿，滿洲國政府方面決組織歡迎委員會，以便從事招待，現訂於明日（廿日）上午九（時）在文教部禮堂舉行第一次籌備會，商議一切辦法云，

學界組織赴連 參觀團

【錦縣】李子榮教育局長，近以暑期休沐，提倡利用假日令教育界校長教員等，聯合赴往大連參觀教育及其他，以資借鏡，特由第二校長武大愚徵求同志，聞已聯絡到二十餘名擬於月之廿三日啟程云，

新京大阪府 貿易分館

【新京】滿洲國成立以來，日商來滿交易者，日見增多，日本各地方官署，亦設置貿易館，以便指導紹介，大阪府貿易館近亦在新京設立分館，積極活躍，茲聞該分館決在奉天設置出張所，九月一日即可開幕，以資介紹大阪商品云，

長春縣長 任命宋德玉

【新京】前長春縣長段陽籲聲斷，尚祈協贊者也，德，因瀆職被革後，其後任已內定任命吉林省公署秘書宋德玉，宋氏為馮司法部長之姻親，曾任海林縣長手腕頗稱敏活云，

好雨未能足潤

【海城】本縣自入夏以來，許久未雨，氣候炎熱，田禾枯萎，市民盼雨甚殷，月之十九日午前八時許，黑雲彌滿天空，甘雨下降，不及一時，雲散雨止，好雨難遇知時，惜未足潤，但盼天公作美，甘霖續降，以順民意云，

教育會實行 改選會議

【錦縣】本縣教育會開會情形，已誌昨報，茲者該會於月之十八日舉行改選投票，特誌其情形如下，（一）自九時起至午後三時止，（二）會員簽到即發給票紙，（正副二張）入場投票（公益會大廳）（三）監票者為縣長代表郭萬恩，李贊廷教育局長，蘇廣綸實業局長，胡督察長，張督學，（四）監察員為何張杜徐四委員，及幹事劉炳麐，任振華，朱蘊誠，（五）投票畢，全體赴郭花園攝影（六）開匭時唱票員為馬春圃，王俊臣，記票員為金映春，邵鴻慶（七）共計到會員二百七十七名已超過全體四百零二名三分之二以上，（八）結果劉炳麟得二百四十九票，當選為正會長，許庚雲得一百八十二票，當選為副會長，任振華四十八票為次多數云，

京師要人行踪

【新京】民政部次長葆康氏，於本日（十九日）午后四時三十分，自京首途南行，
【又訊】西山文教部總務司長，為視察北滿特區教育狀況，預定二十日早八時四十分赴哈，在該地作三日之勾留，二十四返京，

小合隆等處 保衛隊解散

【新京】關於長春縣公署管內之治安維持，今後完全劃規該縣之治安維持會担任，受新京警備隊司令部之指揮，故該管內之小合隆等五處之保衛隊共約三百三十名，實行解散，除其中一部份優秀者收編於首都警察廳外，餘者使其務農，而該隊之原有經費約九萬元，決移充產業，交通，教育之行政擴充費，縣公署對此即呈報吉林省公署云，

召開戶口調查 研究會

【海城】縣警務局，據治安委員會，為注重治安，澈清匪患，必須清查戶口，以別良，現由治安委員會，規定區村戶口調查，獎罰條例，貴由各區分局長，各村村長副等担負，是以十九日縣警局科長尚子元一分局長朱達三，為遵令實行調查步驟，特招集一區所屬各村村長副等，及本城四關鄉會長，各分所長戶籍員等，於午后一時，假縣農會開全體戶口調查研究會議云，

孫縣長倡始捐廉 樂善好施步塵解囊

【海城】本縣縣長孫文敷，警務局長滕簡章，以警察隊兵香洪雲，曹萬福，羅生等三名，當五月二十四日，在道上帽山擊匪殉職，當已扶櫬歸來，追悼致祭，並照例發給恤金，但此雖於死者無憾，惟該警隊等遺有室家，無人照顧，白髮双親，急需贍養，紅顏少婦，靡所依歸，兒孤女弱，勢須教養，兼籌，備非助以金錢俾資事畜，則一旦數日，待哺嗷嗷，困苦顛連，其情狀，不堪言喻者，本縣縣長倡始捐廉，已助大洋二百元，惟可補救一時，現又由就捐册二百本，分按各機關，各區村捐募，惟希好善樂施之士，聞風興起，慨解義囊，墓門寶劍，挂之以慰幽魂，江濟麥舟，贈之以存高義，古人與無傷惠，見義勇為，固與後人以好義輕財之模範也素仰諸大君子惻悌為懷，痌瘝在抱，凡遇慈善之事靡不竭誠助而况今之該警隊等，保衛鄉井，力戰捐軀，身後家人，單寒莫恤，較諸常之死事者，情尤可憫，轍魚枯，尚需江水，急待桑梓，仁漿義粟，源源而來，不惟生者得安心於後日，即死者亦將瞑目於九京也，將伯之助，呼

股匪毛團 在伊通縣披猖

【吉林】省署據伊通縣馬縣長報告，該縣鄉三區營城子鎮於月之十二日夕突竄入股匪紅軍毛團約一千名，當時縣鎮之警察第一第六兩中隊，合計二百五十名，立即迎擊無如匪衆抵禦非常而難，繼而縣署聞報，與日軍堤中尉協議結果，堤中尉率兵〇〇名，偕同警務指導官稻見，及教官佐藤，所率警隊一百五十名，並陳彭官土田連絡員等五十名，向營城子出發，接應未及援軍開到，匪衆攻破鎮街，恣意燒掠，商民多逃至縣城避難，十三日縣警隊及友軍與匪苦戰結果，驛豐城子克復，匪衆向縣境南方敗逃，警隊友軍聯合向大興川方面追擊，惟因暴雨，河水氾濫，追擊頗感困難，當進擊時，斃匪十名，匪破鎮時，我方警察隊兵被拉去六名，負傷二名土田聯絡員正修理被匪損壞之電話綫，十四日行抵縣城東南二十五里之趙家屯，俟相機進剿云，

演評劇有傷風化

【金州】金郡民氣淳厚，風俗質樸，故有南大市之稱，對於娛樂機關，每不發達，近有徐某在城內設立共和舞台，作共衆之消遣，是以官署許其營業，詎料以戲為名，內容却是評劇，（即洛子）每日紅男綠女擁塞滿座，營業頗好，奈評劇本係傷風敗俗之媒介，但日淫詞，醜態，出，昨晚所演人頭告狀一齣尤甚，唱作俱不雅觀良家子女，切不可流覽評劇，有觀風化云，

江省市政局 召開衛生會議 當場議決要案八項

【黑龍江】江省市政局，為改善全市衛生起見，特於十四日午前九時半，召開衛生會議，計列席者，為市長楊乃時，總務科長川崎輔市，總務科衛生股長黑田友七等氏，來賓方面列席者，為師團軍醫二等軍醫正川島長齡，衛戍病院三等軍醫正大森五郎，警務廳衛生科股長吉川清人，領事館警察署師田六三郎，省會公安局衛生科長胡玉麟，及該局保安衛生系田川光楠氏等，茲將其議決事項，披露於左，
一，穢物運搬車之製造（做哈爾濱式），
二，穢物棄捨場所（丁棄捨場所為東花園之水坑旁即農業學校西側該處地屬市內大與衛生有碍共故決議將塵埃等改棄於西門外西大橋之右岸窪地處，尿水等改棄於舊教導隊西北方窪地處），
三，製造消毒車（做哈爾濱式），
四，衛生宣傳壁画，
五，清潔審查時期與方法，
六，窒扶斯伯防接種時期與

王刑事令尊逝世 三週紀念

【大連】西崗警察署司法刑事王作堯君之令尊，今已逝世三年，屆此陰曆六月六日，適值三週年紀念日，王君準當日午前，在其父之墓前，舉行隆重之紀念式，是以一般親友等皆準備往祭，一方委託西崗商會，及西崗杏樂天，代收典儀，王君素重交際，屆時往祭者，必大有人在云，

武藤長官回新京

【大連】滯旅中之武藤長官，廿日午前九時乘特急車携同秘書官幕僚，與松岡村參謀副長一同回往新京云，

西山會水池 開始送水

【大連】關東廳前以工費二百五十六萬圓，在市外西山會新設一廣大之貯水池，刻間雖在工程中，而如池之堰堤，以及諸附屬之建築等，殆已告竣，五月中已實行向民間送水，一方刻仍在整理附近之土地中，該貯水池滿水時，總有貯水量一千六百萬噸，水之最深時約達七十餘尺，現在已容水量五百萬噸深達五十餘尺，預定本年中，必能溢滿，該池地臨沙河口境界，六耳營之近郊，徒步往復於該距離時，納需時間半，一日郊外繁華，該池愈得一般之應用，且附近植有二百餘株之櫻花，更有種種奇樹怪草，幾為一美麗之花壇現仍繼續栽培中，至九月末或十月初，舉行通水式云，

滿洲貨樣市 第二日愈繁榮

【大連】滿洲貨樣市，自十七日開市以來，無日不在熱鬧中，尚第二日之十八日，自午前九時開始，同時日滿有力商人，雲集踴來，會場中比諸先日更呈新氣相，該會不勝應酬，總計各會會場進場人數，計達三千五十四名，滿人八百三十八名，日人二千百七十六名，外如第二會場參觀人數四十名，再以人數與各會場別之如下，

	日人	滿人
第一場	九〇五名	三九九名
第二場	六一五名	二二六名
第三場	六五六名	二一三名

防疫期間 井水消毒

【大連】大連警察署，自開始預防虎疫以來，除對市民札以防疫藥針外，並嚴驗飲食物之消毒瓜菓及蔬菜等，當局對於人命之關心，可謂無微不至，現在市民共食之水，市內者殆皆仰給於水源池，而四野鄉民則多依賴於各井戶，水之於人生，大有關係，萬人共仰於一泉，稍有不潔或腐敗等，關乎全市之生命，官立之水源池，較為衛潔，且不時消毒，無或遺憾，惟鄉間之古井，既濟益於其口，亦有拋棄污物者，且利用者，皆係鄉間之農民，素無公德之心，亦乏衛生智識看護，無智之兒童，用以惡作劇，甚有便溺於井中者，一方鄉間鄉民，恒有以糞土等堆積於庭前，恒久不會掃除或移動用之於一時，不能隨時整理或一旦天降大雨，或陰雨棉不止，糞土等被雨水之沖流，難免不入井戶，更有井臨於糞堆側近，遇雨時糞水沈澱於地下亦能浸入井戶，井水與糞水相混合，人食之，其害甚巨，在往年之防疫期間，曾檢查鄉間井戶，化驗水質，以重衛生，防患未然，本年雖無虎疫之流行，亦應援例實施，將行檢查井戶，消毒井中之水云，

兩會頭訪長官 懇請速減關稅

【大連】前者代表商民呼籲，奔走於新京及日本政府，請求減輕關稅運動之大連商工會議所高田氏正副會頭，自陳情於當局以來，雖得承認，但終未實施，商民望眼欲穿，幾有凋敝之勢，高田瓜谷兩會頭，於日昨，一再往訪關東廳，陳情於武藤長官，仰為早日實施云，

柳百倫 慘殺其侄

【三林站】茂林站商人柳百倫，同其侄某返新安鎮家，行至茂林站東十里許二龍山附近不知為何，突將其侄槍殺斃命負傷五處，越二時而死，原因為何，容訪再誌，

七，巡廻病院開設（施病時方法（擬於最近期內實施）每月三回，即初一十一二十一三天，施療地新，公安局及分局分所學校，施療範圍，內科外科，內科重者送入官醫院，外科則限於小手術，貧者不取分文，醫生，滿人一名日人一名，）八，公共厠所（計劃建修十所，務使其清潔化，每日派員掃除，特所修築費，預算為五若干元，百個國幣，十所計需五千圓，以上八項，所須經費預定為四萬國幣，並於決議後即日

以美女三百組織 娘子軍遊行隊 滿博始日遍市長進

【大連】滿洲博覽會之宣傳部，前定於七月廿三之開會式當日，以全市之滿日妓女等組織娘子軍，遍市遊行，計畫以來已與各方交涉，幸得一般之同意，準定於當日午時十時參加於該隊中之美女，約達三百餘名，舉行一盛大之遊行會計預定參加者，有市內諸跳舞場中之舞女百四十三名，各服以白色水兵服，頭頂庭球之白帽，扮以嚴重之裝飾，更有女招待百六十九名，該會場中之海女館中之海女十名，共結以蜿然而長大之隊伍，他如日本大阪神戶各地，亦來有美女之參加，約中愈近光彩，每美女各乘人力車一輛，計共人力車三百餘輛，自動車七輛（就中之四輛扮裝各種奇狀）該扮裝之四輛自動車上，皆滿乘音樂隊，導引於隊之先頭，於午前十時，由連鎖街電園前出發開始向市內進行，至正午恰抵於場中，受會長之致詞，高唱開會式之式場內，終了後，參集萬歲三聲，始行散會，各人力車在朝起，各插以宣傳小旗，更加以宣傳旗幟之行列，而諸娘子軍，亦皆刻宣傳繪日旗於手中，蜿然長進，四組音樂隊，交加其間，旗傘相雜，倍增無盡之美觀，而場中之公設特設東京大阪兵庫廣島以及各館，皆予參加，其進行之次序已經決定如下，始由連鎖街廣場前，經常盤橋，沿電車軌道而左折出信濃町而右轉，於日本橋再右向，由伊勢町至浪速町，右折更入大山通，於大廣場繞行一週，出西通，一路再抵電園下，由右側沿諸電車道至惠比須町電車站，左側再由惠比須町之大道順由自動車道抵回春街自動車站，由此再左向，繼續右折至黃金町，經由白金町，一再左右相折，出大正通電車站折左轉而抵大正廣場，再左向沿電車道直至滿博會場矣，奇扮雜裝，燦爛奪目，遍經全市男女人士，鼓舞宣天，轟動巨大連全市，其熱鬧可想而知云，

選定教育會長

【台安】教育局前奉省教育會令行改選，當經通知各會員已誌本報，茲於本月十七日選期已屆，各會員紛紛來縣，教育局長左品璋，遂即呈請縣長參事官及各界首領，蒞場監視依照選舉法，投票選舉，當場開匭，計張國威得七十七票，當選為正會長，張文俊得二十六票，當選為副會長，該二會長均辦教育多年，經驗宏富，對於木邑教育，將來定有一番進展云，

黃鼠狼結隊遷居

【松山】月之十五日午後十時許，經錦縣西關關帝廟後，東側院內住戶王某發見，不可計數之黃鼠狼，結隊由關帝廟樓上東北隅，向偏西而跳，繼由偏西而出，由院內陽溝而出，去方不明，經過之時，計一鐘餘，王於次日語諸近友，均相驚訝，稱為奇事，不悉主何朕兆，姑誌之以備研究云，

催令署長返區

【岫巖】今春胡匪遍野，無惡不為，以致人民流離，十室九空，各區署長手無寸鐵，難以對付，祇得陳明當局暫聚城內辦公，茲者匪幫化整為散，勢力薄弱，一切政令，亟待奉行，故十五日下午縣公署會議，劉仁鈞縣長嚴令八區各署長速返原區，以期恢復原狀，政令普及，藉偵匪幫詳情，隨時報告云，

市內及旅大間 增運電車汽車 博覽會場新闢交通路

【大連】北滿及日本國內之士，因受滿博之煽動，皆準備來連，以賞此空前宋有之滿洲大博覽會，據觀測此等觀會之士，屆期約能增加十萬之衆，再原有之三十萬市民，市內必有人滿之患，日間往來於街頭其混雜實為意中事，惟關此之交通機關，多依諸滿電之電車為普通所乘用者，前者滿電會社，已準備增運電車及自動車以疏交通之緩和，藉謀旅客之便利，現經決定者，於二十五日起，除新通市內之電車及自動車道路外，並於旅大間自動車道內原有之電車及自動車道路，亦酌增車輛，其計劃在博覽會期中之諸車運轉方法如下
一，在博覽會場之電車道內增設一系統之電車道，自午前十時發車，至午後十一時止每十分或二十分間，發車一輛，車之經過地，有敷島廣場，伏見町，博覽會場，及日本橋間，
二，新設博覽會場間之自動車道，每日午前十時開車，至午後十一時止，每十分或三十分間發車，經過常盤橋，及譚家屯博覽會場間，車價五分，
一，沙河口之自動車線運轉區間，自沙河口驛至博覽會場間，此外更變改聖德街線路之一部，自聖德街一丁目之拐角直廻繞至博覽會場間，
一，旅大自動車道之協側，即日起，增發下記之大次，午前八時半九時半十時半午後三時半四時半五時半，

民團隊兵叛變六八人 擊斃分隊長逃走

【松山】駐防錦縣城東，七八區界六段一帶，七八區民團游擊隊，第二中隊三分隊，突於十一日晚，十一時許，叛出隊兵魯靜波，魯慶堂，李鳴鐘，劉殿閣，闞榮九，郝鳳舞等六人，拐去大槍十枝，小槍四支，騎馬兩匹，併將分隊長魯慶軒，及其弟魯慶九，擊斃而逋，此案發生後，右屯衛警察第八署聞訊，經牛世慶飭令各村嚴行堵捕外，併遣幹員四出密偵匪跡，月之十四日早八時，該署長會同八區李廼宣區長，赶莘塘地域及晏屯一帶，監視村民撲殺蝗虫，途經轄界趙木屯村北二里許，見有二人由東西行，殊為可疑，經區署長趨前盤詰，該二人言語支離，狀駭慌思脫，牛李兩氏覩特，知非良善，乃上前搜查，一匪即逃經牛世慶署長及王化軒區丁，持械追捕，該匪遂由腰中掏出手槍反擊，牛氏等亦還擊數響，槍匪墜地，繼之匪身仆地而亡，經驗匪屍身中四彈，右原也，其一匪由李廼宣區長，及宗秀枝警士，趨前搜之，由身中搜出手槍一支，子彈二十粒，槍鞘一條，由已死匪身搜出手槍一支，即通知趙木屯村長葛萬財，派人看守匪屍，其活者一帶，歸警署，經署長提訊，供稱係民團逃叛隊兵，名魯靜波，死為魯慶堂，同斃魯隊長弟兄逃後，穩匿於孔家窩會受官警一度擊捕，二人擬回家，行至斯處，一被獲一殞命，復經魯供稱，於富樂屯村北部，高糧地內，藏有三十年，式大槍一支，經牛署長將槍搜獲，已於月之十七日，備文連同匪槍，一併送解城內警務局核辦云，

教育局 招開會議

【台安】教育局長左品璋，自任職以來，對於學務，力行整頓，茲屆放假之期，訂於十七日假縣城一小，招集縣村各校教員，開教育進行會議，其議會重要事項，不下二十餘件，討論多時，方始散會，將來教育定能藉資進展，若該局長者，可謂克盡厥職云，

趙張失戀 自殺續誌

【松山】本報前誌趙翔五及張福田之次女，失却自由，變方忿世自殺，張女每發，竟至玉碎香消，而趙經通善醫院任賀年院長施術灌救之下，始嚴甦生，張福田因女已死，遂於趙，控於錦縣地方法院，法院受理後，即票傳兩造開審，距料趙翔五因復蘇後，失於營養加之精神未復，奄奄一息，故雙方均未到庭聽審，即經精於醫理之賀年伍院長，施術治療，刻雖康癒，詎知其下部不悉因何竟至腐木，雖丈亦不能行，起立亦不可能，將來勢成廢人也，茲據續息，張福田對於控婿，似已無意，撤銷起訴原文，刻下雙方正遣人關說，調停息事，惟法院方面，能否允予自息，抑或復備究審，結果如何，訪再誌，

四團体 挽留縣長

【安東】本縣縣長王介公，勤政愛民，政聲卓著，久至為庶民所愛戴，茲聞王縣長以政躬失和，須待休養，於十五日電呈省署，懇請長假，本市農商教三會，及航業公會等四團體，於十六日下午，在市商會特開緊急會議，即時拍電省署挽留王縣長云，

女師校長恢復

【岫巖】本年春胡匪變亂，經濟艱難，地方預算，自當大為削減，遂將女子師中校長裁去，遺席仍須有人統率負責，即委男師中校長江敦友兼任，茲已半載，各校將行散放暑假秋季開學事宜，必須提前籌畫一定，遂有人提倡女師中校長仍以專責辦理為是，內務文局長當與劉縣長計議，深以此說為然，乃派前校長趙書緯恢復原職，已於十四日任命矣，

撤換大批教員

【營口】暑假已屆，教育界照例舉行清晰的結算，本縣教育局，於日昨明令宣佈，對埠內職教員大行更動與撤差，並新委女師畢業六名，按營口之文化，雖地處優區，而其落伍之狀，實不甚言，此次之大批撤差，想係教當局鑒于急待挽救之營埠文化首領學界，方才去庸請賢，為營埠教界放一絲曙光，亦未可知，但此次之調撤差，亦為營埠教界破天荒空前第一次，背景離奇，容後詳訪，茲將升降人名錄後，縣師附小校長楊友忠，縣六校長潤軒，縣八校長譚裕輔，縣九校長劉化曼，區一校長為貴鏢區五校長鄭桂武等六名，縣七教員王寶彬，附小教員王才珍等三名，共九名盡行撤差，並未宣佈撤理由，縣六主任馬慶譚升縣二校長，縣六教員秦冠西升主任，縣一孫濂州升區一校長，該校王書田升主任，呆五郎，池升縣，九校長，魏王才任縣八校長，曹思富任附小校長，並新委女師畢業生張秀鈴，于秀卿，孫玉芳，王雅嫻劉淑卿，賈清芝等六名分任各校教員，尚有廿餘名教員調換云

水野少校 被兵狙擊

【哈爾濱】駐屯雙城之合林警備第八旅，旅部少校部附，水野仙氏，於月之十六日午後六時，由車站向城裡歸途中，與一不識之士兵，同乘一車，行至中途，竟被該士兵狙擊，彈由左胸貫穿，兇手當即棄槍逃去，旅部本讀急報，即派人將該氏抬至旅部，一息奄奄，已不能言語，因即急送至車站於十七日早十三時，送來哈爾濱之南崗野戰病院治療云，

剿匪軍奉令前進

【西安】本縣縣長戴蓮溪氏，按照新規定剿匪計劃，已派警務大隊長魏康凱，指導官濱百合，率西安警務步馬砲共二百四十人，往第八區夾信子鎮集合，聽候命令，於月之十八日接到駐山城鎮，警備軍司令部電令，催令各隊前往吉林省，伊通，磐石各縣，倒木溝一帶圍攻剿匪云，

鄉六區剿團隊 被匪繳械

【富錦】頃聞鄉六區來人云，該區農附團隊兵四拾餘人，分防三處，日前被大幫股匪圍困繳械，所有養畜商民戶，被胡匪掠封殆盡，民間耕種之地，多半荒蕪，滿地蒼痍，不知負衛民之責者，亦思除害否耶，

士紳挽留中隊長

【錦西】警察步中隊曹榮軒隊長，率隊駐防八區剛家屯鎮，現在該鎮已和友軍開往一聯隊，常川駐守，當局擬將步中隊移駐三區暖池塘鎮，以禦盜匪，昨八區商紳界，公舉施蔚然王濟世二公來縣，呈請挽留當經潘星橋局長，曉以事關禦匪，已經成議，碍難照准云，

行市

條銀標金

奉天標金 現行 一八片一六分九 / 四小 ... 人價 七九六、五 [illegible]

中外匯兌

上海標金 現行 七八九、〇 / 下市 七八六、〇 / 英美匯兌 三四片一一、二 / 日美匯兌 三二、三分 / 美國上海 [illegible] / 上海東京 [illegible] / 上海英匯 [illegible] / 奉天滿洲票 [illegible] / 大連滙烟台 九六、五〇 / 營口上海 九六、〇〇 / 安東上海 七四〇、五〇 [illegible]

各地錢鈔

奉天 日站金票對國幣 午前 午後
開行 九九、五〇
下市 九九、四〇
大價 九九、五〇
小價 九九、三五
交數 二五萬

全國幣對金票現行 九點 一〇〇、八〇 一〇〇、五〇 / 十點 一〇〇、七〇 一〇〇、四五 / 十一點 一〇〇、六五 一〇〇、四〇
鈔票對國幣 開行 一〇四、五〇 / 下市 一〇四、六五 / 大價 一〇四、八〇 / 小價 一〇四、五〇 / 交數 一〇萬五千
同現行 九點 一〇五、一〇 一〇四、六〇 / 十點 一〇四、八五 一〇四、五五 / 十一點 一〇四、七七 一〇四、五五

大連 鈔票對金票 近期 遠期
奉天城內錢鈔 現大洋換金票 一、〇〇七 / 鈔票換現大洋 一、〇〇四五 / 哈大洋換現大洋 一、〇八〇〇 / 天津中交票換現洋 一、〇〇一七
同現行（午前）（午後）/ 開行 一〇五、三五 / 下市 一〇五、三五 / 大價 一〇五、四〇 / 小價 一〇五、二〇 / 交數 三四〇萬

安東 （金票對國幣）午前 午後 / 近期開 一三八五 一三七八〇〇 / 又下市 一三八三 一三七七〇〇 / 遠期開 一三八三 一三七九〇〇 / 又下市 一三八六 一三七八〇〇
開原 金票對國幣行 九點 一〇〇 九〇 一〇〇、四〇 / 十點 一〇〇、六〇 一〇〇、四〇 / 十一點 一〇〇、六〇 一〇〇、四〇
新京 鈔票對金票 鈔票對現洋 [illegible]
哈埠 國幣對金票現行 午前 午後 / 九點半 一〇〇、七〇 一〇〇、六〇 / 十一時 一〇〇、七〇 一〇一、五〇
營口 金票對國幣現行 [illegible]

各地豆粮

奉天 日站大豆白片大洋 午後開行 [illegible]

國外商品

大連 大豆 午前開行 午後閉行 / 現貨 四、八八 / 八月 [illegible] / 九月 [illegible] / 十月 [illegible]
豆餅 午前 午後 / 七月底 四、九〇 / 八月底 四、九四 / 九月底 四、九九 / 十月底 四、九〇 / 十一月底 四、八〇
豆油 現行 一、五〇〇 / 八月半 一、五四〇 / 九月半 [illegible] / 十月半 [illegible] / 十一月半 [illegible] / 十二月半 [illegible]
高粱 現行 一、〇五 / 七月底 二、〇七 / 八月底 二、一七 / 九月底 二、二三 / 十月底 二、二八
新京 大豆 午前開行 午後閉行 / 現行 一、三二〇
哈埠 大豆 午前開行 午後閉行 / 現行 四、三〇 / 八月牛 一、〇八五 / 九月牛 一、〇九五 / 十月牛 一、〇八五
美國棉花 七月期 一二九、八八 / 大阪三品 五六、三〇 / 大阪棉花 / 大阪錦布 [illegible]

絨毯 寢台
傢俱 羽毛褥墊
窓簾 室內裝飾俱全

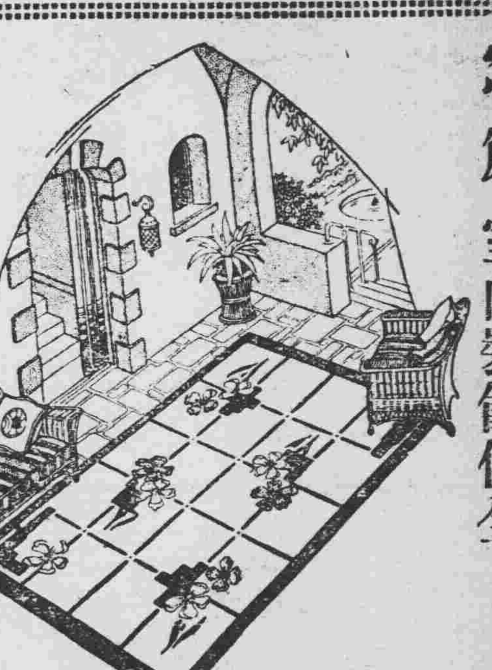

愛華洋行
奉天青葉町二二 電話日三一三二一番

聘到名醫

敬啓者 本堂爲救濟市民健康起見特聘名醫富有經驗逐日應診午前門診午後出診

趙麟甫 醫士幼讀詩書壯業岐黃畢業於中國醫學校問世以來活人無算對於男女血症婦嬰各科尤擅特長

張曜五 醫士學術經驗早蒙各界贊許治屆女經痛羸勞胎產科疾男子腎病內傷及四時危症無不應手取效

葉季紅 醫士四川籍也精通醫學尤富有經驗男女各科大小方脈離疑難大症一經診治克期全愈

李炳暘 醫士善理婦人血症虛勞等病胃腸諸疾小兒瘢疹尤有特長凡經調治者無不着手成春

奉天大西邊門外路北 滿自働電話三三五一

鴻育堂 蔘茸藥店 啓

名醫由津返奉

祖榮顯先生 熟讀岐黃醫儒精良在奉懸壺有年前往榮德堂應診車馬盈門治愈重症指不勝計因友人介紹天津診療多年婦女危症刻已告痊承謝回奉敝號特聘請任堂照常應診望各界患者諸君恐未週知故載報鄭重聲明

醫師 楊陟明先生 醫儒深淵擅理男子虛弱小兒癜疹婦人血症一經診治無不着手成春

診寓 鐵警洲先生 世醫眞傳專門男子嬰兒時疫霍亂婦人一科尤特擅長久爲各界深許

奉天小西關同和堂 本堂主人謹啓 電話四〇六六

資本金壹千萬圓

營業科目
一、海陸運輸及運送辦理營業
二、倉庫營業
三、代辦及保證行爲
四、包辦勞力
五、委託買賣業
六、直接運送關於資金之供給
七、關於前各項一切之業務

國際運輸株式會社

專務取締役 築島信司

本社 大連山縣通一三一番 電信略號タイレンマルウン 電話代表番號三一五七番 振替金口座大連七八番、郵便私書函大連局一三三番

滿洲各地 其他主要地點設有支店及出張所並取扱店

高級美術印刷一切

奉天 滿洲オフセット印刷會社

設備ノ完全ト規模ノ宏大ハ滿洲一

汗疱特效藥 疱膚靈

脚趾濕氣、十人九有、輕則發癢、心神不快、次則疼痛、令人難堪、甚至全足糜爛、血水交流、步行困難、失時廢事、倘不及時早治、牽犯大腿窩之淋巴腺、發腫化膿、卒非開刀臥床不可者、頗不乏人、西諺有云「及時一針不縫過後便得九針」誠哉斯言、深願世之有脚趾濕氣者、切勿小視斯疾、速購「疱膚靈」除根可也。

包裝 十西西、二十五西西、壹百西西、五百西西、各一瓶裝

全國各埠大藥房均有出售

製造兼總發售處 株式會社 塩野義商店 大阪道修町三丁目

性病特效劑

人生最苦惱者莫如性病性病、在男子則爲生殖器發育不完、及生殖機能減退（陰萎早洩）性感缺乏、精液減少遺精等病、患此病者、輕者受終身痛苦、夫婦間愛情缺乏、重者斷子絕嗣、慘痛莫名、世界新藥「龜齡機」是專治男女生殖器病的奇葯是男女愛情中寶、缺少兒女的仙丹返老還童的寶代、其配製原料純用青春動物腺類、配以高貴葯料所製成、故効力絕大萬試萬靈、

主治 男子生殖器病、腎虛早洩、陽痿遺精及發育不完全、性感缺乏、貧血、作事厭倦、消化不良視力減退等、及女子精脈不調、子宮寒冷、腹痛、赤白帶下、半產及卵巢發育不良難以受孕等尤爲特効、

○龜齡機養身固精之奇效

（龜齡機）具有極大滋補力、其一盒之効力、遠勝中國蔘茸一斤故凡吸鴉片者、老幼衰弱者、青年腎虧者、均宜速服（龜齡機）又患早洩病、則男女間快味缺乏此藥任滋補眞陽、固玉關之力、患者速服、無不立愈、

龜齡機 每盒一圓五角 每打十五圓 總經理 上海德生洋行

特別贈送

本藥在東省發行一週紀念特提五千盒、作爲贈送東省人士之用以昭效力、而便推廣、照以上定價、在代售處、凡購買龜齡機一盒者、即贈一盒、凡購買龜齡機半打者即贈送半打、多者不贈、

瀋陽鼓樓西 西藥總批發店 金城大藥房

外埠函購欵先滙寄費在內即寄上不悞郵票代洋十足通用

代贈處
營口中西藥房 安東瑞祥泰 長春中西藥房
哈爾濱環球藥樂 哈濱華美藥房 江省五洲藥房
本溪濟生醫院 洮南德慶仁 鐵嶺和發久
遼陽義和堂 千金寨信仁堂 大連同德藥房
大連華西藥房 四平街天德堂 吉林五洲藥房

淋

急性慢性淋病！及年久白濁！

山得爾精 神效無比 一盒斷根

山德爾精、乃德醫史萊爾氏所發明、在山德爾藥廠製造爲空前未有之發明乃淋濁滅菌去根之藥也、藥內含有Sandel Phonyin m Saiicyif enmmethlyene Blns 等高貴藥精故效力極大、萬試萬靈、認爲淋病新發明、絕妙之靈藥也、內中檀香油、非南洋熱帶產、功攻不著、本藥乃採取南洋出產最豐富之檀香油、揀精質所製成故效力最入、

山得爾精的治症

山得爾精、爲德國新藥、政府實驗、山得爾大藥房、最新發明治淋斷根唯一之靈藥也、凡五淋白濁、及其他尿道諸病患、輕症一盒、重者二盒、日久者三盒、服完之後立奏奇功、百治百效、萬試萬靈非普通市上所售、一般治淋藥、所可比擬也、故歐美各國諸醫、無不頌其爲淋濁聖藥、茲將特効列下、急性慢性、赤白淋濁、尿道疼痛、風火砂石、睪丸腫大尿意頻數、尿中混血、利尿不通婦女白帶子宮炎腫、定價每盒大洋二元每打二十元外埠函購貨欵先惠寄費在內

瀋陽鼓樓西 西藥總批發 金城大藥房

大前門香烟

請吸一枝大前門 使可解顏消愁悶

治瘧眞詮

信瘧疾爲邪病者現代殆少有其人矣因醫療科學已切實證明瘧之病源係由蚊吮而致然而瘧菌雖能從蚊喙而入人體但若其人之血液強旺淸潔足以消滅此菌者亦無能致病韋廉士醫生紅色補丸功能速生此種血液故有許多患瘧疾熱病之男女由服用此丸而復其健康愉快其中有劉耀先生即其一矣劉先生係駐湖南常德陸軍第十師特務連連附其來書云「鄙前患瘧數月肌瘦體虛眠食不安頭眩心跳肢冷神疲屢請中醫調治終難除根嗣因友介紹試韋廉士醫生紅色補丸頗覺有効瘧不復發胃納漸增乃繼續服用精神體力俱有進步肌亦較前豐滿現又十分壯健腦力體氣都覺勝前足見斯丸功効之大用特書此爲同病者忠告焉」

韋廉士醫生紅色補丸統治血虧腦弱消化不良未老先衰痛瘋脚氣以及婦科各症乃是天下馳名補血健腦聖藥各藥房均有出售或向上海江西路四五一號韋廉士醫生藥局購備每瓶一元五角六瓶八元中國境內郵費不取

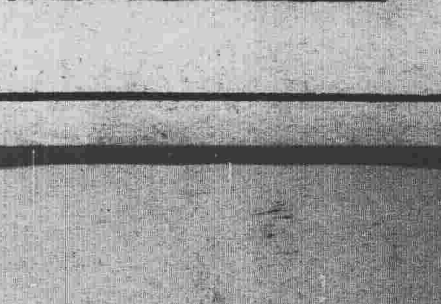

新式可以吸入之藥品

治咳嗽傷風喉痛氣喘

肺管支炎以及其他喉胸症

此藥品即韋廉士吸入止咳片是也此片含在口中鎔化氣管立覺淸爽因其所發之芬香藥氣能直達咽喉而及於肺化積痰滋炎膜降逆氣殺喉胸等症之病菌他種咳藥僅吞入胃與氣道絕無直接之接觸惟韋廉士吸入止咳片之藥力實地入肺無論其病在鼻在喉在氣管或在肺部之極隅此片治療之藥氣均能直達其病源君如喉胸疾請試韋廉士吸入止咳片吸入其治療各藥房均有出售每瓶一元或向上海江西路四五一號韋廉士醫生藥局購備每瓶一元二角無論遠近郵費不取

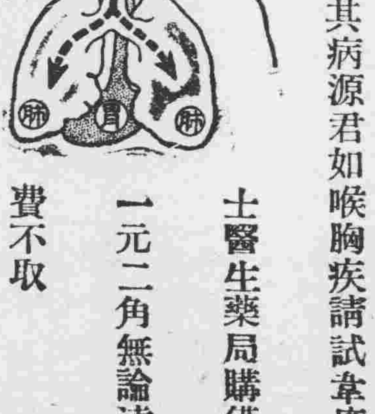

王道摭言 (六)

(孟伯蓀)

▲親賢篇

孟子曰。不信仁賢。則國空虛。禮記禮運篇曰。大道之行也。天下爲公。選賢與能。左氏傳曰。山有虎豹。藜藿爲之不採。海有蛟龍。蝦蟹爲之遁藏。國有賢人。敵國爲之畏憚。甚矣人才之與國。其關係之密切若是夫。是以古昔聖王。均思得賢佐。以潤色大業。故堯以不得舜爲己憂。舜不得禹皋陶爲己憂。餘如夢卜以求之者。如殷宗之於傅說是也。有後車以載之者。如文王之於姜尚是也。良以得人則昌。失人則亡。驗之往古。洵有歷歷不爽者。試觀嬴氏不用百里奚而亡。秦用商鞅以霸。漢高用三傑。位登九五。項王疏范增。刎頸烏江。此非事理之彰明較著乎。善夫諸葛武侯之言曰。親賢臣。遠小人。此先漢之所以興隆也。親小人。遠賢臣。此後漢之所以傾頹也。夫爲人君者。非不知此。然三代以下。治世少而亂世多者何哉。蓋宵小盈於左右。賢臣厚重少言。久之宵小益親。賢臣日益疏。抑知伊所親信者。正所謂巧言令色孔壬者也。以巧言令色孔壬之踪。大權在握。爲所欲爲。則寒沙射影。譖潤爲宜。此諸葛武侯所以太息痛恨於桓靈也。張氏履祥論知人之難云。賢者易疏而難親。不肖者易親而難疏。賢者宜親。疏親或反見疑。不肖者疏。或至取怨。所以辨之宜早。略舉其要。約有數端。賢者必剛直。不肖必柔佞。賢者必中正。不肖必偏僻。賢者必公。不肖必私。賢者必謙恭。不肖必驕慢。此外則如敬慎與恣肆也。退讓與好爭也。誠實與險詐也。特立與附和也。寬厚與刻薄也。嗜欲淡與勢力熱也。持身韜晦與表暴也。能見遠大與僅見近小也。行符於言。與言過其實也。後己先人。與先己後人也。見樂如不及。與樂道人善。與娟賢嫉能。好稱人惡也。不處無苦。不畏懼。強與柔則亂之。剛則壯之也。若此等類。正如黑白冰炭。昭然不同。世謂知人之明不可學。予謂難不能學。實則不可不學也。

茫茫人海　幻滅 (續)

(寧大澤)

王太太忍在心里不說出口。怕地是兒子着急。一天是如此兩天三天。…王太太實在忍不住了。乘着兒子不在家就和媳婦講起理來。沒想到她對她講地話還沒有完媳婦那里早就豫備好了似地還了她一大篇。聲音也比婆婆高了幾倍。這還不算她等丈夫回來還理直氣壯地把這事告訴他。說婆婆怎樣地壓迫她怎樣講她地錯。王太太見了這樣情形又氣又急。身上不住打顫。口里也說不出話來了這次地風波經過一度談判。王太太爲了來就兒子。忍痛地把他們分了出去。

她自從有過這次地經驗。對於二兒地婚事就不得不特別注意了。這次定婚。雖是二兒不願意。而她是非此不可硬做了主。她不敢要女學生。她知道一念書就不能可心。這回訂下地是個舊家庭里地姑娘。她想從此今已後。也該享享作婆婆地福了。

彼此王太太心里充滿了一個希望地希望。

二兒媳婦娶過來已經十幾天了。果然很得婆婆地歡心。她不但沒有大兒媳婦那種高傲。那樣地不入眼。還很會盡心盡意地伺候婆婆。在婆婆口喝地時候她會機警地遞過一杯茶。在婆婆拿起烟地時候。她手中地火柴早就豫備着。使得王太太笑口常開。逢人便道。實在這些事還是小節。最使王太太喜歡地。還是她性情穩重。根據王太太的體察。這些日子從來沒有向她丈夫說笑過一次。

王太太過着這樣快樂地日子。自覺比已前安適得多。每天總是提起二兒媳婦來向鄰人誇講。怎樣地孝敬。怎樣地賢慧。面到鄰人向敬她一聲『您眞有福氣！』

光陰流水般地逝去。轉瞬已經一個月了。可是近來忽然不知因爲什麼兒媳婦到她房里來的次數減少了不少。她偶而孤寂地坐在房里。總是隱約聽見陣地笑語。從隔室傳來。她感到一種幽悶地心情。暗自生氣。

她吐喝地時候。要自己去斟茶。吸烟地時候。要自己去尋火柴。火柴有時不知放在那裡。她也找不着。茶水也是冰冷冷地。有次她氣得有些不能自持。叫着向來沒用過地嚴厲地嗓音。呼喚着兒媳婦。兒媳婦才慌慌張張地走來。

『你就這樣吧！』王太太自己覺得聲音有些顫抖。

『媽。您喝茶嗎』？媳婦也囁嚅着說。『您是吸烟』？

一盤蒸騰着熱水地茶水放在面前了。火柴也如平時一樣地在媳婦手中了。媳婦和顏悅色地站在身側。她把怒氣。早已不知從心中何時飛去。而她不曾錯過了這個機會。她打算用和藹地態度向兒媳婦勸喻一次。對她不要呼略了這年邁的婆婆。一個留在世上不久地生命。她用着比喻地方法給媳婦講了些大兒媳婦已前怎樣不知孝敬。她以爲這樣對她說。或者比較省事而有効力。而當她提起大媳婦地時候。及不經心地罵了幾句。直到她忽然發覺二兒媳偏促地站在身側。

媳婦等到婆婆說完。雙手捧着臉轉身走了出去。接着隔室傳來嚶嚶地哭聲。

她正在疑惑。祇見二兒子闖了進來。

『媽。您罵了她什麼』？

『我沒罵她呵。不過說了些你嫂子已前地不知孝敬』

『哼。那還不是罵她？』二兒子地聲音有些沉重。

她看到兒子對自已冷淡臉色不覺兩行傷心地眼淚本能地。流了下來。

今日窗前又在濛濛細雨打着色蒸。可是滿枝地櫻桃却是一個也沒有了。雨點滴着樹根下地積水。生成了無數地水泡。水泡地心聲總想要詩麗！映着鹽欄地色彩。漸漸地擴大。但終戰不過雨點地擴減。個個終于被滴得破碎而幻滅！(完)。廿七、十六。

疑問？

答紫皮蒜食之有益無益

杏蒜之爲物。性屬刺激。味氣最甚。一般人認爲其可平肝。避瘟及可療肺等症。我想亦不外其味氣關係。所可避瘟者係指對方而言。非但吃蒜。其餘飲酒吸烟吃葱。亦有避瘟之說。因爲此種食物等皆有刺激性。可避瘟者。其味存於口。而對方即傳及於人。自食不查。及達之於人。其味之難嗅幾有掩鼻之勢。因此食之可以避免對方疫病之傳入。『俗云吸烟人。即毒蛇懼之』即一切害蟲亦無不嗅而逃之。類如衛生丸其味氣。並非如香水精之美嗅。人所購者爲其能免去對方一切惡味傳人。吾觀凡此吸食物等。如不常與人接礎多食則可。不然少食。亦不爲病。敝因身受其苦。故不揣陳之。余有一同寅。相對而坐。其人嗜酒。每必痛飲。而常聞其言。飲酒可以避瘟等語。查此種避瘟。乃是害人利己之避瘟。對於防疫無何小補。雖凡疫症皆由傳染而得。君如欲避瘟。現在各大藥房皆有防疫藥料。不防購之殺菌。而又免受食蒜之刺激『少食並非不可』致於其確有避瘟等效。另祈讀者諸君及大醫學名家答之。理論與否希勿爲怪幸甚。

敬陳

台祺　　靜學於鄭家屯七月十六日答

半畝寄廬隨手錄 (廿七)

(儒丐)

案漢書藝文志墨家。以尹佚二篇列首。是墨子之學。出於史佚。史角疑即尹佚之後也。墨子學於史角之後。亦足爲是魯人之證。

其學務不侈於後世。不靡於萬物。不暉於度數。以繩墨自矯。而備世之急。作爲非樂。命之曰節用。生不歌。死無服。氾愛兼利。而非鬥。好學而博不異(莊子天下篇)又曰。兼愛。尚賢。右鬼。非命(淮南子氾論訓)以爲儒者禮煩擾而不悅。厚葬靡財而貧民。久服傷生而害事。故背周道而用夏政(淮南子要略)其稱道曰。昔者禹之湮洪水。決江河。而通四海九州也。名川三百。支川三千。小者無數禹親自操橐耜而九雜天下之川。腓無胈。脛無毛。沐甚雨櫛疾風。置萬國。禹大聖也。而形勞天下如此。故使學者以裘褐爲衣。以跂蹻爲服。日夜不休。以自苦爲極。曰。不能如此。非禹之道也。不足謂墨(莊子天下篇)亦道堯舜(韓非子顯學篇)又善守禦(史記孟荀傳)爲世顯學(韓子顯學篇)屬徒弟子充滿天下(呂氏春秋尊師篇)

案淮南王書。孔墨修先聖之術。通六藝之論(主術訓)今考六藝爲儒家之學。非墨氏所治也。墨子之學。蓋長於詩書春秋。故本書引詩三百篇。與孔子所刪同。引尚書如甘誓。仲虺之誥。說命。大誓。洪範。呂刑亦與百篇之書同又曰吾嘗見百國春秋(隋書李德林傳。此與孔子所修春秋異。本書明鬼篇亦引周燕宋齊諸國春秋)而於禮則法夏絀周。樂則又非之。與儒家六藝之學不合。淮南所言。非其事實也。淮南子西略又云。墨子學儒者之業。受孔子之術尤非。

(未完)

別錄　八德詮釋

(彭講)

孝—人生天地間。以孝親爲第一要事。試思身從何來。莫非父母之賜。凡人受一飯受一飯之恩。尚且圖報。而況自初生至於長大。至於成人。不知費父母幾許精神心血。而可不思報乎。孔子曰。父母之年。不可不知也。一則以喜。一則以懼。父母之年有眼。人子之報無窮矣。孝經一書。以不犯刑僇爲始。以立身顯親爲終。後生小子。其勉之哉。

悌—先生爲兄。後生爲弟。兄當愛弟。弟當敬兄。斯之爲悌。此如手足之互相扶助。枝葉之連屬無間。故就大端粗迹言之。進則宜退讓。行路則宜肩隨。析產之時。不可爭田奪宅。患難之際。尤宜同生死。復進而求之。昔周公作棠棣之詩曰。凡今之人。莫如兄弟。孔子曰。兄弟怡怡。又曰。所求乎弟。以事兄未能。其於悌道。鄭重何如。被視兄弟若路人者。能無動心乎。

忠—事有難易。境有順逆。惟以一念之精神貫徹之。則難者見爲易。逆者見爲順。金石可開。豚魚可格。是何道乎。曰惟忠。原夫忠之一字解者專指事君而言。實則範圍甚廣。曾子曰。爲人謀而不忠乎。孟子曰教人以善謂之忠。左氏傳曰。上思利民忠也。其指歸不外盡己之心而已。天下萬事之敗壞。皆出於不誠不敬。而因以不忠。誠敬者忠之大本也。人能眞實無妄。盡其職分之所當爲。而不諉責任於他人。斯可與言忠。

信—以字義而論 信字從人言。可知人無信用。不能成爲言。即不成爲人也。乃近世欺罔詐僞。無所不至。論者遂謂吾國人之信用。不如西人。嗚呼。可痛哉。豈知孔子屢言主忠信。又言。人而無信。不知其可。又言。自古皆有死。民無信不立。四書五經中。言信者不一而足。吾國古時重信如此。僞與信適相反。人有信則其心生。作僞則其心死。信與僞之界。生死之關也。

禮—聖人制禮以教人。悉本乎天理人情。並非强迫束縛之事。故就一身言之。足容重。手容恭。目容端。氣容肅。聲容靜。皆所以盡天則也。以一家言之。父慈子孝。兄友弟恭。夫義婦順。幷所以盡天則也。夫如是。乃有秩序之可言。故尚書謂之天秩天叙。自晚近禮教不明。必欲掃除以爲快。於是放辟邪侈。無所無爲。而家庭社會國家胥被其禍。深可痛也。詩曰。人而無禮。胡不遄死。記曰。今人而無禮。雖能言不亦禽獸之心乎。可知人之異於禽獸者全視乎禮。故今日欲挽人心風俗。必自敦崇禮敎始。

義—戰國之世。利欲充塞。殺人盈城。孟子嘗目時艱。特以義字救之曰。義人之正路也。又曰。義路也。禮門也然禮門義路。惟君子能由之。而凡人皆莫之由者也。何也。利誘之也。人能移好利之心以爲義。則人心大公而天下治。爲去好義之心以爲利。則人心日私而天下亂。義與利之間治亂之幾也。君子之求道也。其始在義義。審察乎義疑似之間。去不義以遷徙於義。進而集義。衆天下之義。皆歸於我。又進而精義。則造於聖賢矣。是故義者。天地之正氣。而聖賢之階梯也。吾人其可忽哉。

廉—人之所自立其氣骨者。惟廉而已。而其要在嚴取與。孟子曰。非其有而取之者盜也。又贊伊尹曰。非其義也。非其道也。一介不以與人。一介不以取諸人。近時操守不講。賄賂公行。貪黷無厭。一家富而萬家哭。民生困苦。頭連。皆由於官吏之不廉也。漢楊震爲宰。人餽以金曰。暮夜無知者。震曰。天知地知。子知我知。何謂無知。卒不受。如震者。方謂之正人。王道之國家。必以興廉爲首務。

恥—有恥無恥之界。實即人禽之辨。無恥則天下皆爲禽獸。其惟一之要端曰。爲名爲利。奔走干求。運動請託。豈皆出於無恥。故欲救卑鄙齷齪之世界。必賴有扶持名教之人。孟子曰。人不可以無恥。又曰。不恥不若人。何若人有。學問不如人。道德不如人。皆可恥之甚者。吾欲激勵之人本心曰。知恥近乎勇。

歡迎投稿

形影相隨 如結髮夫妻　爲了五角錢竟成路人

大主筆先生鈞鑒。敬啓者敝人前閱貴報內開闢摩登一欄。屢有徬徨歧路。久困苦海者。均蒙大主筆指示明途。渡過迷津。感恩戴德者。實非淺鮮。今敝人有點疑難。終不可解。情因學疎才淺。更少智識。晝夜憂思。寢食幾乎俱廢。伏乞大主筆先生。不惜金玉。指示明途。謁候披露。恭問撰安。敝於去歲五月間。接交一女子(非妓女也)。該女意存時髦。專工修飾。自相識後。百般供給。唯欲是從。而彼此之感情。非尋常之可比。終日待遇。儼若正式夫婦。已一載有餘。奈逢年景之關係。木人入不抵出。以致債台高築。是已有之物。均典當一空。時下取借無門。日前伊又要五毛錢。買皮鞋油用。正値余手中無錢。當時余並未拒絕。及至回程。亦無法可想。焦急萬狀。又無顏回覆。越二日余在街相遇。即趨赴至前。問伊向何去方。該女抬頭一看。並未發言。竟自過去。敝當時慚愧至極。亦無可如何。敝回憶當初。何等的親蜜。現下這樣的冷落。若想從此斷決。心中又戀戀不捨。展轉思之。並無良策。乞大主筆先生。賜一良謀。或者能挽回昔日之情。或者能脫離關係。乞發一言教我。幸甚。順頌日祉。敝人田子臣投於開原驛

(記者答)你們的結合。既非正式婚娶。當然要有此趨勢。她雖非妓女。亦恐水性楊花你已難以使其滿意。索性令她遠去不再理她好了。又何必捨不了她呢？須知花瓶貯禍水。要謹慎啊。

游及有餘

老子　(二十八)　(鹽谷壽石作)

▲常使民無知無欲

瀋水醫壇

來稿無句點或逾二百字不錄

讀者問病

大主筆先生鈞鑒。自貴報設立醫壇濟世活人。功宏德廣。俾益良多。敝人現年三十二歲十八歲。與人吵打。吃飯半飽。覺心口停氣。不爽。即而作悶。而後又痛。一年之後。移至心口右邊。仍時常作痛。不甚。而飲食不減。屢藥罔效迄今十年有餘。每患者。飲食減。食後脹飽。每遇心情不爽則心口右邊立即發生疼痛。則又易串至右半身全痛。疲勞無狀。休息則輕。勞神則重。特此。懇請滿西大國手早賜良方藉脫苦海並乞 大主筆先生勿以文字不通。見棄。早刊報端則感大德無涯矣。此請

撰安　敝人吳雲閣手泐

答牛廣心君

(張耀五)

廣心先生鑑。茲閱二十六日時報。載有閣下面生粉刺一問察面爲諸陽之會。又皮毛爲肺所屬。方書載云。面生粉刺乃肺熱之一症也。宜服清熱飲。即連翹三錢川芎錢半荊白芷二錢黃連二錢元芩芥桑皮苦參山梔貝母赤芍各三錢甘草錢水煎服新試用之或可收效。此請

大主筆先生照登爲荷

答於奉天大西邊門外鴻有堂診室

答李紹新君

(朱西園)

紹新君鑒。貴恙爲柳毒未淨年久致成慢性淋症。至君所問命止之症。純係 閣下傳染所得。時有小便濁液淋漓。頻數濇痛。尿時有意而只溺出一點色赤渾濁。尿管不舒。似抽作痛。以上之狀。須速服利水通淋瀉毒之劑。可早得解除痛苦也。予擬給一方。請令正早晚空服可也。湯藥列左

懷山藥兩車前子四錢鹽柏村三錢茯苓四錢金珀五錢草稍四錢通草木錢通二錢生地三錢焦梔三錢赤茯苓三錢野軍三錢燈竹錢滑石二錢茅根二錢水煎溫服三次

答於瀋大吉來藥店

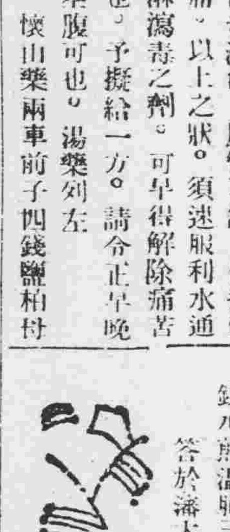

讀者之聲

不談政治。攻擊社會。歡迎短稿。須加句點。

查拏地痞之難點

大主筆先生鈞鑒。七月七日。貴報載有省警廳。飭縣警局查拏地痞一則。披閱之下。不覺額首稱快。惟查拏之法。深懷疑慮。幸闢疑問一欄。請指迷津者。比比皆斯。敢請不以文詞鄙陋。用俾刊登。藉開茅塞。查地痞與胡匪形影相吊。聲息相通。方能肆行其伎倆。罪在萬惡。被害者。處於匪痞相持之下。舉發之聲一出。燒殺之禍立見。私不舉官家又不知何人係地痞。雖即暗中機密。難免洩漏。勢必查之拿之。但証據尤屬要點。任憑所查。誰人敢云地痞也。倘有良策。致使伏法。萬希指迷一致。不惟一人幸甚。人人幸甚。專此敬請

撰安。　　余滑　上

雜記　談養蝦鼈之法

(瀋海少年)

現在一般人因爲生活艱難。多半想就實業求個發展。有的深願養蚕有的又願養雞。但是住在營口。安東莊河。綏中一帶的人。也未始不可。求養蝦鼈。爰略述現代美日卵有蝦鼈之方法於後。藉供闕者之參考。

蝦之槽育法槽卵前。先捕抱有將槽化卵之親蝦。放於一種特別構造之槽化槽內。每一槽大概可放養親蝦十尾乃至百尾槽上有蓋。用避强烈光線。待卵化後乃取去之槽旁有孔。以通活水。孔上張青銅或眞輪板之穿孔金網。可歷久而不被腐蝕。槽內之水常常動搖 動搖强弱。可任意用一種調節器以資加減。

同一槽內之卵。務須同日卵化且須使其發育之程度一定倘有不同時則先發育者將傍食 後發育者飼育幼蟲更須給以充之食餌。毋使空腹因偶感飢餓。亦有同類相食之虞也餌料率用動物質給餌時間。約二小時一回。幼蟲之發育。與水溫及食餌有關。水溫低食餌少時。脫皮之時間長反是。則脫皮時間短脫皮時。極易受硅藻或菌類之侵食。當特別加意保護焉。

鼈之孵育法採卵時可將雌雄鼈放養於產卵池內。普通雌五頭。約配以雄者三頭。每頭自六月中旬始。前後產卵三回。每回產二十餘個。產卵在溫暖之日。雌者爬登產卵場以足掘土成漏斗形。卵產於穴內。產畢。覆土其上。使成原狀。產卵時刻。自晨至午。產卵時人若近之。即行中止故宜注意及之。

俟其產卵告終。即覆竹籠或金網於其上以防害敵之來襲且可爲檢視之標識。同時於相距四尺外。左右各插一板板之幅約尺許。板之長上接池隄。下至離水務尺許之處爲度板與板之前端。至池邊插一密編竹簾帽尺餘。長四尺。幷於其一隅埋一水瓶。瓶內貯水。如是則稚鼈皆集水瓶內。乃捕集之。移養於別池間。卵孵化日數。通常五十日乃至七十日。稚鼈甲長九分餘。體重一錢許。

黃雀八章

(洽浪耿客)

扶疎屋前樹。黃雀日作群。和鳴如相得。飽洽兩意薰。

朝聞黃雀鳴。豁閑黃雀噪。野音有諧調。悅此野人情。

黃雀得食飽。情同泛齒者。可憐將雛來。請長屋下喚。

黃雀喃其雛。動勞自味旦。索飼勿遂行。恐遭柴鸛彈。

雀兒學飛。決起檐林藪。翅短不自由。哀鳴呼父母。

黃雀數團中。卑飛無敢鵝。聞彼暗暗鳴。細折遂其性。

不羨鳳門栖。不慕玉山禾。允飢有野穗。安息是卓柯。

寧與蓬蒿處。不從鴻鵠遊。殷勤告黃雀。吾與汝同儔。

消夏　上下平三十韻

(里宗宸)

白雲樓閣矗天空。蒋夏幽人住此中。翡翠園屏由石壁。玻璃門戶水晶宮。碧梧葉響滴朝露。紅藕花香送晚風。冰簟銀牀詩酒客。彈琴月上畫橋東。

龍山雨後看雲封。渭水烟濃遶水衝。幾個黃鸝棲綠樹。一雙白鶴下青松。廣寒宮裡仙家宿。避暑樓前僧寺鐘。蘇子泛舟遊赤壁。清風明月夜相逢。

詩人一棹木蘭艭。避暑幽居揚子江。花外蜻蜓飛陣陣。水中鷗鷺泛雙雙。納涼迎爽偏同趣。扶熱驅炎未肯降。鳳管鸞笙歌夜月。嬋娟畫舫聽紗窗。

十二重樓高不危。欄桿四面水漣漪。西施湖畔遊涼夜。北藏河邊避暑時。白藕香風力軟。碧梧桐蔭日光遲。鐘聲如聽寒山寺。雲黑天空催雨詩。

窗外芭蕉清露稀。雷聲風雨減炎威。欲看飛燕翠相語。漫撲流螢勢漸微。夏日偏嫌羅扇小。暑天不厭葛衣肥。詩山村校兒童隊。晚聽笙歌帶月歸。

瀋陽有聲電影院

七緯路

七月廿日至廿二日　星期四至星期六

福克司影片公司最新出品　豪邁派男角域陀麥克倫主演

別創風格的滑稽大笑片

武裝球隊

破天荒

匪徒辦大學、與運動，他們爲的是什麼……？興之所至，理由是什麼……？匪徒賽足球，賽無不勝，理由是什麼……？球場裡，隊員攜有機關槍、手溜彈、百般武器，理由有麼……？請看此片才知究竟

打倒一切已往
的陳腐滑稽片
別創意想不到
的未來新笑料

滑稽中之雄
恢諧中之編
影片中之寶
笑片中之王

駭聽聞

陪審官與匪徒、一而二，二而一，法官等於虛設，公堂對質，奇極，黨首領犯法，法官也要起立爲禮，怪極，賽球而需千警察，全副武裝臨場彈壓，異極，

新劇　溫泉場

(菊池寬作)(孫學義譯)

人物　木村健吉　三十四歲

秋山富枝　二十八歲

(此二人以前是情人)

瑠美子　木村健吉的小女孩子七歲

時代　現今

地點　東京附近的一個溫泉場。

舞台　在溫泉旅館的一室。左臨小溪。右接走廊。室寬不過八疊。很雅緻。木村健吉。身段很高。帶着一副富于感覺的臉色。看着像是要出外去的光景。正在收拾着屋子。把掛在衣架上的。那件紅色女孩子的衣服拿下來。用粗笨的手兒。在折疊着。然後放在皮篋裡。又把散亂的書報。收拾起來。也一同擱在那裡。一切收拾完畢。便把自己的浴衣脫了下來。從衣櫃裡拿出來一件黑色的單衣穿上。邊結上帶子。邊走出廊下去了。

健吉　瑠美子！瑠美子！

(沒聽着回答。他走出四五步。到屋外去了。)

健吉　瑠美子！瑠美子！

瑠美子　(只聽着喊聲)啊

健吉　快些回來。換上衣服　趕快的預備罷。不然爸爸就要留下你。我自個去了。

瑠美子　(還是只聽着喊聲)爸爸。等一會兒。罷。馬上就要去啦。

(健吉回到屋內按着電鈴。不一會兒。女中走進來了)

女中　啊。方纔是喚我來着麼？

健吉　是的。現在想要起身。請給我算一算賬罷。打算坐六點十分鐘的火車走。預先給我僱一輛汽車來。切不要耽悞這趟車。

女中　是曉得啦。那麼不用晚飯嗎？

健吉　啊。不用不用在車上用。

女中　那麼不要着急罷。汽車只用三十分鐘。就能跑到車站

健吉　(掏出錶來瞧)現在是四點半鐘啊

女中　要在五點鐘走。準會趕上的。你老要早回去嗎？我想多留連幾天呢？

(女中出去。與女中相背再行的瑠美子。巴達的跑回來了。)

瑠美子　爸爸。是要回東京去嗎？

健吉　是啊。要回東京哩。再過三天學校就要開學罷。並且你的汗斑病。不是全都好了嗎？喂！來罷(抱在膝上。一面瞧着背上的汗斑)

瑠美子　啊　把畫報給那邊太太。看一看。也可以嗎？

健吉　那位太太？在昨天剛到來的。你和感情她的投洽怎麼這麼快呢？

瑠美子　我很愛那太太。

健吉　是那一位太太呢？

瑠美子　是那一位太太。我不曉的啊。

健吉　你怎麼不曉得呢？可是她有多大歲數？

瑠美子　多大歲數兒。我點兒不曉得。可是和我媽媽差不多哩！

(稍有感動的樣子)

健吉　你記得你媽媽的臉兒麼？

瑠美子　咦！把那本畫報。借給她看看。不妨嗎？

健吉　不妨。可是總要快些回來呀　總得向太太說。現在要回東京去。再見罷？這些話兒不要忘說的。

(健吉從皮篋裏把畫報拿出來。交給她。瑠美子拿着畫報飛也似的跑去了。健吉望着她的後影。站了起來。走到左側。遠眺着溪流。女中走來。)

女中　謝謝　今後還求十分關照啊！

(健吉低首瞧着單子付錢)

女中　請稍等一會兒。我把找錢拿來。

健吉　那裏所餘無幾。都給你罷。

女中　那太對不過你哪！

健吉　往回走的人兒越發多了啊！

清血解毒 KFP 喜肥力

凡人之生長皆賴乎血液之週流而血液之週流乃所以健康肢體舒展氣管之關要也故血液稍有虧損體質因之衰弱敵染力纔之而減少外毒遂乘虛而入即醫書所謂血勝毒則毒敗之血敗毒則勝之實斯理也然毒性不一毒質各異論毒之最烈者莫甚於花柳毒也輕則害及終身重則傳遺後嗣設治之不善即有性命之虞凱輯氏兄弟大醫生洞親斯情實難袖手故採選上等清血解毒藥材經專門化學藥劑師提取精微毫無雜質藥性溫和而不猛效力宏富而不燥爲違和者易於飲服實係清血藥之一大王也凱輯氏兄弟大醫生聖藥喜肥力　係清血解毒無上之佳品此藥功能清理血液洗除週身之濕毒及諸種潰瘡使病者添置白血球增加敵染力發達筋肉活潑血液專能滅逐毒質使毒循序而出不遺根基凡服此藥者定能脫離病域而登壽世非虛語也　凱輯氏兄弟大醫生內服清血解毒喜肥力

主治　清血解毒除濕化瘤。皮膚斑點。梅毒痂瘡。骨節疼痛。□□症肯瘡喉鼻腫。升頂歸後。梅性疥瘡。滑濕脚氣。毒性結核。軟硬疳疾。血分不清。虧氣虧血。男婦各種。瘀瘧及婦人及花柳梅毒症。或毒性。不孕或因毒閉經。或梅毒化胎。或子宮作潰。或毒串終身不孕。赤白帶下。月信差前差後或終日淋漓不止。以及脫落毛髮。頑毒痔瘡喉痛音啞。毒染耳聾。或梅毒入骨。一經服用。百毒俱消。血液立清。元氣恢復身體繼之而壯設無病用之預防。或疎似之毒症。及直接傳染。間接傳染。均可服用。故西人每以凱輯氏兄弟大醫生聖藥喜肥力均贊爲清血解毒誠哉斯言也。

中華代理店

北平各大藥房均有出售　天津各大藥房均有出售　通州心順成　營口萬順成　營口義順成　綏中縣東和堂　義縣大增堂　錦縣福金生　唐山安大藥房　秦王島永熾昌　山海關公和祥　煙台福興堂　興城德興昌　旅順仙芝堂　旅順大德堂　金州志義藥局　瓦房店天和堂　呼蘭河天和堂　海林站會榮祥

奉天日站恒濟堂　奉天北市場恒濟堂　奉天中西大藥房　奉天和盛泉　奉天裕慶德　奉天大吉祥　奉天萬生堂　奉天同利生　公主嶺三合公　四平街天德堂　開原德祥原　奉天義和堂　營口中西大藥房　營口義興成餘記　營口洪春堂　營口天和堂

千金寨德泰興　梨樹縣天德堂　本溪湖春和盛　安東仁盛東　安東福興東　鳳凰城大德生　蓋平盛春義　大石橋樂合祥　海城德增福　大連西崗廣和堂　大連西崗天和藥房　大連華泰藥房　大連華西藥房　烏凡墨盛發祥　橫道河子天合堂　熊岳新泰興　范家屯德慶和　溝幫子慶生堂

北鎮福隆永　吉林寶升堂　樺甸天益堂　吉林瑞發祥　吉林育生遠　吉林順義堂　吉林天益堂　吉林世德堂　吉林下九台世德堂　長春世一堂　長春天和堂　長春同德堂　城裡德慶仁　洮南縣德慶仁　長春三馬路中西藥房　鷄冠山德厚興　張家灣德泰增　雙城合長駿

雙城縣世昌增　雙城縣世一堂　廣台大同仁　阿城縣世昌永　江省泰華西藥商行　一面坡德和鈺　昂昂溪育升瑞　安達站萬春堂　公主嶺德泰祥　滿洲里德茂盛　呼蘭縣錦和彩　呼蘭復合堂　綏化縣和發福　綏化縣聚德西　富克錦永生藥房　富錦廣和發　佳木斯天德堂　西集廠百工藥店

通河縣同發德　甜草崗新來春　蘿縣洪泰成　巴彥縣同發廣　巴彥縣信記書局　海倫天益恒　海倫久逢長　拜泉華昌照相館　拜泉英美煙公司　望奎芬新藥房　蘭西中西藥房　豐樂鎮通聚成　大來縣衛生藥房　海拉爾洪順堂　寧安縣永生堂　寧安縣振興堂　寧安縣萬生堂

鐵嶺福合盛　八面城德慶園　遼源德會慶　遼源歐美西號　雙城堡永德堂　大沽義和文記

設無處購買請將欵寄至駐華總發行哈爾濱道外泰華西藥商行立即奉上不致有誤價目每瓶洋一元五角每打十五元

奉天代理店鐘樓南　大成大藥房

漢文 日文 英文

東洋打字機

實務界之一大福音、完備之縱橫併用機、

販賣並應需印書　日文 漢文 打字機生短期養成

滿蒙代理店

小林又七支店出張所

奉天日站春日町一二　借用電話二〇四一番

日新商會支店

營業科目

煤油　汽油 自動車用油 蒸氣機關油　輕油 各種軍用油　柴油 油膏　機器油 特殊加工品　電氣油 石油副產物

滿洲總代理店

東京早山製油所　大阪吉田製油所　戶畑九州製油所　美國康齊寧塔油公司　德國耶倫斯徐里曼公司

滿洲一手販賣

海馬印石油　海馬印揮發油　哥諾哥馬達油　納格維爾馬達油　奎悠萊油膏

本店　朝鮮平壤大同門

奉天宇治町十四番地　電話二〇一八番

胃腸病根治之良藥「愛脯」

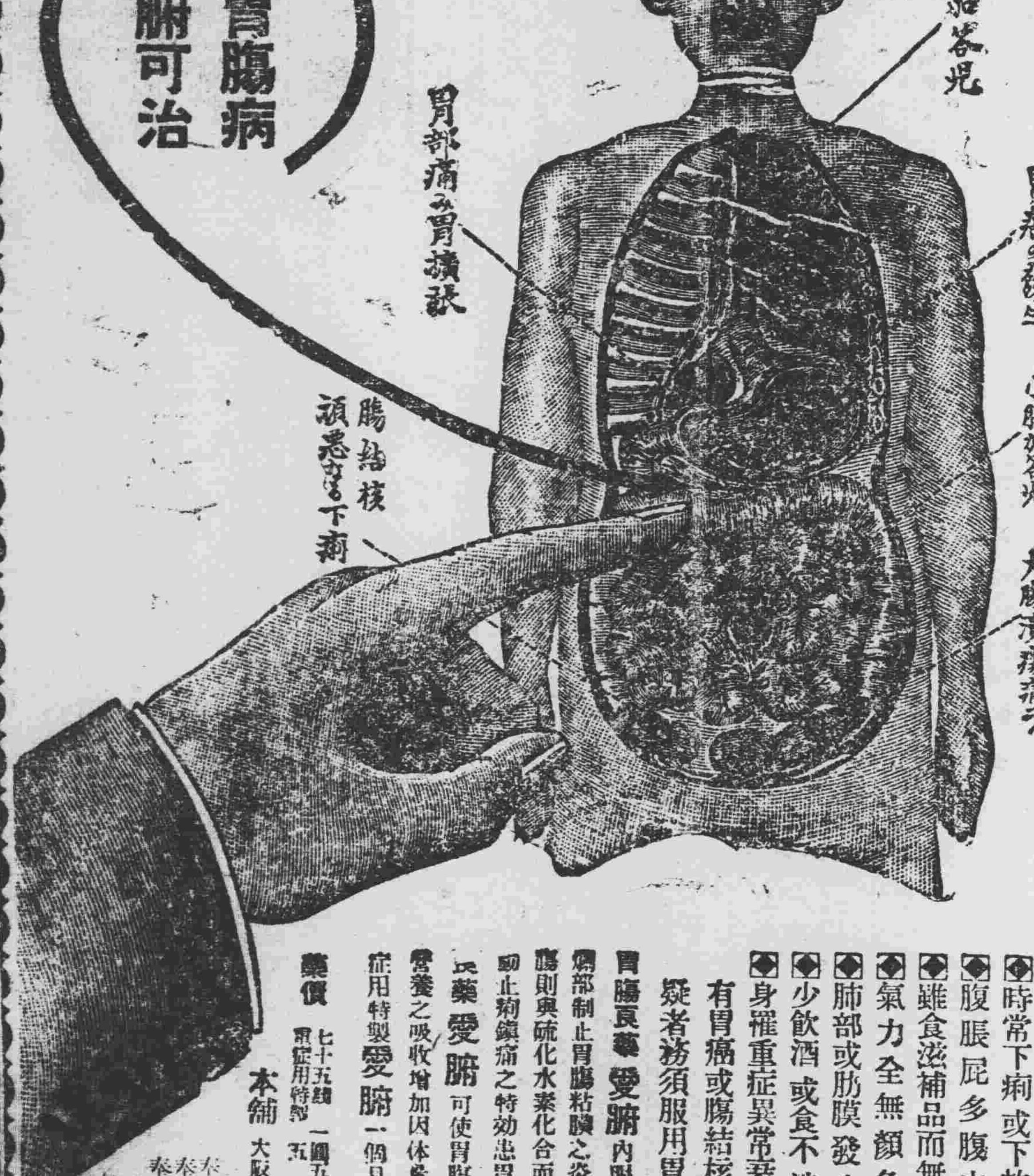

將成可懼之胃癌或腸結核難症之

慢性(重症)胃腸病

慢性胃腸病　實爲難治之疾病　外觀雖不甚重　而胃腸之機能大衰

腸加答兒　腸結核　胃加答兒　胃擴張　胃弛緩　胃癌　胃潰瘍之治療法

胃腸粘膜發生可懼之糜爛潰瘍

◆食慾不進飲食停滯嘔吐胃痛
◆時常下痢或下軟便便中含有粘液
◆腹脹屁多腹中雷鳴下腹時痛
◆雖食滋補品而無益於身体以致衰弱
◆氣力全無顏色蒼白神經過敏
◆肺部或肋膜發生障害發熱氣促
◆少飲酒或食不消化物即腹痛下痢
◆身罹重症異常衰弱便中含血液膿汁

有胃癌或腸結核腸潰瘍等危險症之疑者務須服用胃腸良藥愛脯

胃腸良藥愛脯內服後附着於胃腸內壁之糜爛部制止胃腸粘膜之炎症減少粘液之分泌至大腸則與硫化水素化合而硫化蒼鉛有抑制腸之蠕動止痢鎮痛之特効患胃腸病之者內服此胃腸良藥愛脯可使胃腸強健食慾增進血色佳良營養之吸收增加因体重大增健康恢復雖十分重症用特製愛脯一個月必得滿足之効果

藥價　七十五錢　一圓五十錢　三圓　七圓
重症用特製　五圓　十圓　十五圓

本舖　大阪市水谷　頂和公司

經理處　奉天小西關佐藤廣濟堂　奉天小西關井上誠昌堂　奉天四平街大德生大藥房　大連浪速町6本實業公司　大連浪速町井上誠昌堂　安東縣市場通井上誠昌堂

調味精粉・味之素

味の素

廚房常有預備味の素
烹調自在渾家享得口福

葷素各菜均可適
手工費錢俱減省

(C—326)